

**Afgørelser – Reg. nr.: 02256.00**

**Fredningen vedrører: Tommerup Kirke**

**Domme**

**Taksationskommissionen**

**Naturklagenævnet**

**Overfredningsnævnet**

**Fredningsnævnet**

**02-06-1955**

**Kendelser**

**Deklarationer**

FREDNINGSNÆVNET>

Navn: Tommerup kirke

Reg.nr.: 485-02  
2256.00

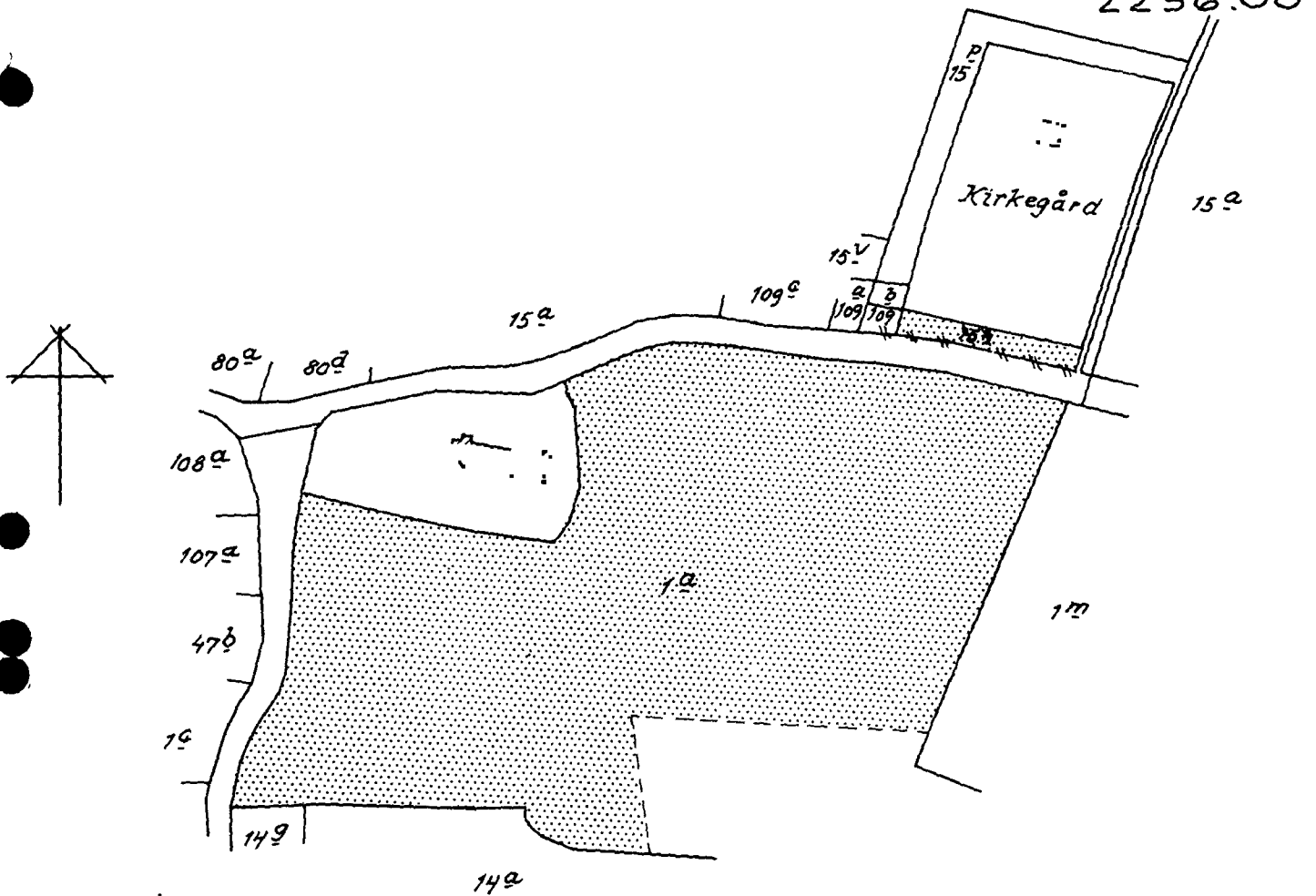

Kommune: Tommerup  
Ejerlav: Tommerup by  
Sogn: Tommerup

0 50 100 200 m  
1:4000

Matr. nr.	Dekl./Kendelse dato	Tinglyst dato	Bemærkninger
1 <sup>a</sup>	2/6-1955	3/6-1955	Del af 1 <sup>a</sup> . Forbehold ang. opførsel af en garage og evt. et redskabsskur. Så længe arealerne administreres af de kirkelige myndigheder, træffer kirkeministeriet afgørelse om nyplacering af bygninger m.m..
umatr. areal	2/6-1955	3/6-1955	Del af umatr. gadeareal. Tidl. 15 <sup>h</sup> .

Matr. nr.

Anmelder:

15 h Tommerup by og sogn

Naturfredningsævnet for Odense  
amtsrådskreds.F r e d n i n g s b e s t e m m e l s e r

Som led i fredningsmyndighedernes bestræbelser for at sikre  
**Tommerup** kirkes omgivelser mod bebyggelse og andre  
 udsigtshindrende foranstaltninger er undertegnede **sogneråd for**  
**Tommerup- Brylle kommune**  
 indgået på uden vederlag at pålægge ~~min~~<sup>den</sup> ejendom, / matr. nr. ~~15 h 15 h~~  
**15 h Tommerup by og sogn** skyldsat for hartkorn  
 0 tdr. 0 skp. 0 fdk. 0 3/4 alb., følgende bestemmelser:

**På ejendommen**

må der ikke bygges eller plantes, midlertidigt eller stedsevarende, således at udsigten til og fra kirken hindres. Ej heller må der foretages ombygning, anbringes transformatorstationer, telefon- og telegrafmaster og lignende; der må ej heller opsættes skure, udsalgssteder, isboder, vogne til beboelse eller opbevaring af redskaber eller lignende skønhedsforstyrrende genstande.

Det fredede område findes indtegnet på vedhæftede kort.  
 Den originale kortkalke opbevares i tinglysningsakten for

matr. nr. 1 a smst.

Ovennævnte bestemmelser kan uden udgift for mig tinglyses

på nævnte ejendom med påtaleret for naturfredningsnævnet for  
Odense amtsrådskreds og for menighedsrådet for **Lommerup sogn**

~~Matr. nr.~~

~~udgør i forening med~~

~~matr. nr.~~

~~et landbrug.~~

Med hensyn til servituter og byrder henvises til ejendommens  
blad i tingbogen.

**Lommerup** i , den **april 1954.**

Einar Rasmussen. J. *Sandberg* H. Pedersen.

*Nielsen* Niels Jensen. Johs. Madsen. P. Pedersen. Alfred Knudsen. J. Olsen  
*Nielsen*

Overensstemmende med det på mødet den **17. januar 1953**  
vedtagne modtager og godkender naturfredningsnævnet for Odense  
amtsrådskreds foranstående fredningsbestemmelser, der bedes lyst  
som byrde på matr. nr. ~~ovennævnte~~ matr. nr.

Naturfredningsnævnet for Odense amtsrådskreds,  
den 2. juni 1955.

Ringberg.

/BJ

~~Komm.~~ Sognerådets foranstående beslutning godkendes herved.  
ODENSE AMTSRÅD, den 14. juni 1954.

P. a. v. E. B. P. Kaa.

tinglyst i Odense herred den 3. juni 1955.

--- ooo ---

Genpartens rigtighed bekræftes.

Naturfredningsnævnet

*9. januar*  
Odense amtsrådskreds den *13. januar* 1956.

cfr.

*Pd*/rl.

Matr. nr.

Anmelder:

1 a Tommerup by og sogn

Naturfredningsnævnet for  
Odense amtsrådskreds.

## F r e d n i n g s b e s t e m m e l s e

Undertegnede menighedsråd for **Tommerup sogn** <sup>og Broholm kirkedistrikt</sup> ~~so~~  
~~so~~ bestemmer herved under forbehold af kirkeministeriets god-  
 kondelse, at der pålægges ejendommen matr. nr. 1 a Tommerup by og  
 sogn skyldsat for hartkorn 5 tdr. 1 skp. 1 fdk.

1½ alb., følgende fredningsbestemmelser:

På den på vedhæftede rids med skravering viste del af matr. nr. 1 a

~~bygger eller plantes~~ <sup>yderligere</sup> må der ikke bygges eller plantes, midlertidigt eller stedse-  
 varende, således at udsigten til og fra kirken hindres. Ejhel-  
 ler må der foretages ombygning, anbringes transformatorstationer,  
 telefon- og telegrafmaster og lignende, der må ej heller opstil-  
 les skure, udsalgssteder, isboder, vogne til beboelse eller op-  
 bevaring af redskaber eller lignende skønhedsforstyrrende gen-  
 stande.

Menighedsrådet forbeholder sig dog ret til at opføre en  
 garage og evt. et redskabshus.

Så længe det til præsteembedet hørende nævnte jordtillig-  
 gende administreres af de kirkelige myndigheder, træffer kirke-  
 ministeriet dog - efter indhentet erklæring fra fredningsnævnet -  
 som hidtil afgørelse om nyplacering af bygninger på præstegårds-  
 jorden. Endvidere træffer kirkeministeriet som hidtil afgørelse

om nyplacering af bygninger, ombygninger og tilbygninger på den til præsteembedet hørende have med gårdsplads samt den del af præstegårdens areal, der ligger i umiddelbar tilknytning til og nærhed af præstegårdens bygninger, så længe disse arealer administreres af de kirkelige myndigheder.

~~Det fredede område findes indtegnet på vedhæftede kort.  
Den originale kortkalkule opbevares i tinglysningsskabet.~~  
~~XXXX~~

For fredningen ydes ingen erstatning.

Menighedsrådet er indforstået med, at ovennævnte fredningsbestemmelser tinglyses på ejendommen med påtaleret for naturfredningsnævnet for Odense amtsrådsreds og - hvis et areal sælges - tillige for menighedsrådet.

~~Matr. nr. 1 a Tommerup by og sogn udgår i forbindelse med~~  
~~matr. nr. et landbrug.~~  
~~XXXXXXXXXXXX~~

Med hensyn til servituter og byrder henvises til ejendommens blad i tingbogen.

8. december 1954.

Tommerup, den ~~XXXXXXXXXX~~

Anna Jørgensen. L. Sølvfeldt Hansen. F. *B. Jørgensen* A. Thomsen.

Hølger Eriksen. P. Møller. Alfred Hansen. G. Ohlenschläger. Martin Jørgensen  
Hans K. Haugaard. J. Andersen. Freddy Petersen. Emil Storm. V. Kirketoft.

Overensstemmende med vedtagelse på møde den 17. januar 1953  
1951 modtager og godkender naturfredningsnævnet for Odense amtsrådsreds foranstående fredningsbestemmelser, der bedes lyst som byrde på matr. nr. ~~XXXXXX~~ ovennævnte matr. nr.

Naturfredningsnævnet for Odense amtsrådsreds,

j nr. 2 G 1602<sup>37e</sup> den 2. juni 1955.

Ringberg. <sup>BJ</sup>  
Det tiltrædes, at nærværende fredningsdeklaration (fredningstilbud) tinglyses som servitutstiftende på matr. nr. 1 a, Tommerup by og sogn.  
Kirkemibisteriet, den 27. maj 1955.

P.M.E. E.B. Einar Løwe, fm.

--- oOo ---

Genpartens rigtighed bekræftes.  
Naturfredningsnævnet

den 13. januar 1956.  
Odense amtsrådsreds

cfr..  
Pm...

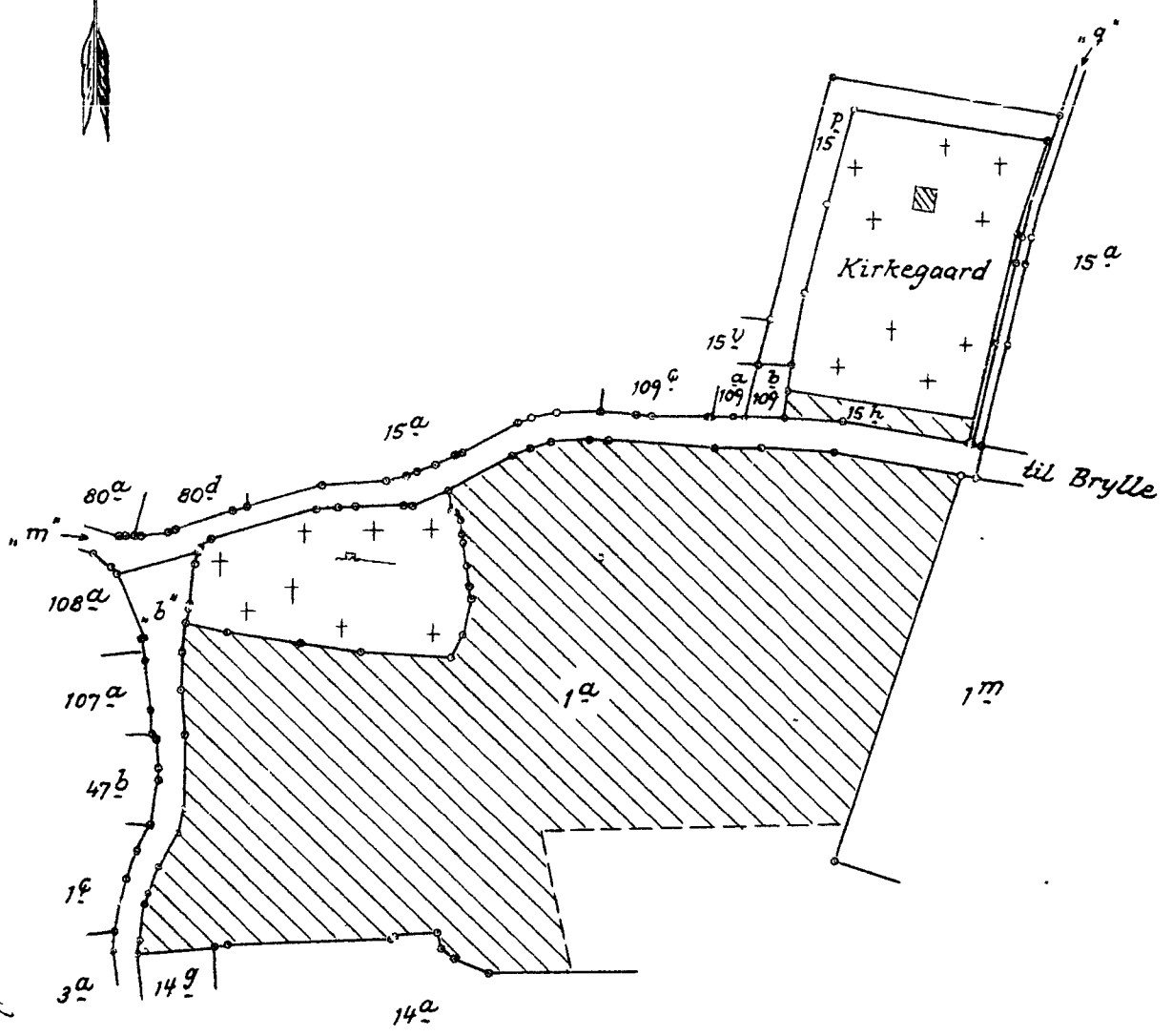

Fredningsomraader er fremhævet ved Skravering.

Terraen ved  
Tommerup Kirke

Maalforhold 1:2000.

At denne kort-genpart er nøjagtig genpart af det originale kort vedrørende ejendommene

mitr nr. 157 Tommerup By og Sogn attesteret hermed

*Wahing Holst*

Odense d. 13. Marts 1954.

Navn

Justitsministeriets genpartskalkulerlær



## FREDNINGSNÆVNET

## FOR

## FYNS AMT

Toftevej 31, 5610 Assens  
Tlf. 64 71 10 20 - Telefax 64 71 55 20

Dato: 26. april 2001  
Journal nr.: Frs. 54/2000

Fyens Stift  
Klingenberg 2  
Postboks 1140  
5100 Odense C.

Ved skrivelse af 17. januar 2001 har Fyens Stift på vegne Tommerup og Broholm Menighedsråd ansøgt om tilladelse til at opføre et cykelskur ved Tommerup præstegård, matr. nr. 1-a Tommerup by, Tommerup, som nærmere vist på en vedlagt tegning.

Arealet er omfattet af en sædvanlig kirkeomgivelsesfredning af 3. juni 1955, dog med det forbehold, at man fra menighedsrådets side har forbeholdt sig ret til at opføre et redskabshus.

Fredningsnævnet har indhentet en udtalelse fra Fyns Amt, der i skrivelse af 19. januar 2001 bl.a. har udtalt:

".....

Cykelskuret bliver ca. 3,5 m højt med pyramidetag. Grundplanet bliver på ca. 3x3 m. Cykelskuret opføres ca. 3 m til højre for garagen. Der lægges fliser mellem cykelskuret og garagen. Skuret opføres i flugt med garagens gavl. Et træhegn skal forbinde skuret og garagen. Skuret vil være lukket til de tre af siderne og åben mod garagen. Skuret bygges i lærketræ og males hvidt. Tagbeklædningen skulle ifølge første udkast være tagpap, men er nu ændret til tegtag.

Fyns Amt har den 17.01.01 besigtiget Tommerup Præstegård. Fyns Amt betragter det udvalgte sted på ejendommen som den bedste placering af cykelskuret: Skuret bliver betydeligt mindre end garagen, og det ligger i en naturlig forlængelse heraf. Materiale- og farvevalg betyder, at skuret ikke vil skille sig ud fra de øvrige bygninger på ejendommen. Bag garagen findes et levende hegn bestående af tæt buskads og høje træer, hvilket hæmmer indsigten til kirken i betydelig grad. Fyns Amt vurderer derfor som helhed, at det nye cykelskur ikke vil få nævneværdig betydning for den landskabelige oplevelse af kirken samt udsigten til og fra kirken.

Ifølge fredningsbestemmelsen må der bl.a. ikke bygges yderligere midlertidigt eller stedsevarende, således at udsigten til og fra kirken hindres. Jævnfør fredningsbestemmelsen har menighedsrådet dog forbeholdt sig retten til at opføre et redskabshus på ejendommen matr. nr. 1a Tommerup by, Tommerup. Fyns Amt mener, at cykelskuret jf. dets størrelse, udformning og anvendelse godt kan opfattes som en analog til et redskabshus.

Fyns Amt kan derfor anbefale, at der meddeles dispensation til, at der opføres et cykelskur det pågældende sted på ejendommen matr. nr. 1a Tommerup by, Tommerup.

....."

**Fredningsnævnet skal udtale:**

Fredningsnævnet kan tiltræde det af Fyns Amt anførte og meddeler herved tilladelse til det ansøgte, der ikke ses at stride mod fredningens formål.

Fredningsnævnets afgørelse, der er enstemmig, er truffet i medfør af naturbeskyttelseslovens § 50, stk. 1.

Nævnets afgørelse kan i medfør af naturbeskyttelseslovens § 78, stk. 2, indbringes for Naturklagenævnet af de i samme lovs § 86 nævnte klageberettigede. Klagen indgives til fredningsnævnet, der videresender klagen til Naturklagenævnet.

Klagefristen er 4 uger fra den dag, afgørelsen er meddelt den klageberettigede.

Tilladelsen må ikke udnyttes, før ovennævnte frist er udløbet.

Tilladelsen bortfalder, såfremt den ikke er udnyttet inden 3 år efter, den er meddelt.

  
S. Raunholt

**FOR****FYNS AMT**

Toftevej 31, 5610 Assens  
Tlf. 64 71 10 20 - Telefax 64 71 55 20

Dato: 23. januar 2004  
Journal nr.: Frs. 26/2003

Fyens Stift  
Klingenberg 2  
Postboks 1140  
5100 Odense C.

Ved brev af 3. juni 2003 har Fyens Stift fremsendt en ansøgning om principgodkendelse af opførelse af en konfirmandstuebygning/menighedshus ved Tommerup præstegård og kirke på ejendommen matr. nr. 1-a Tommerup by, Tommerup.

Ansøgningen har karakter af en forhåndsgodkendelse til at opføre et sognehus på en størrelse af ca. 140-180 m<sup>2</sup>. Der er ikke udarbejdet noget projekt på nuværende tidspunkt.

Fredningsnævnet har indhentet en udtalelse fra Fyens Amt, der i påtegning af 28. november 2003 har udtalt:

" .....

- at det pågældende areal er omfattet af en fredningsdeklaration fra 1955, hvorefter de kirkelige myndigheder som ejer træffer afgørelse om bl.a. nybyggeri,
- at det er Fyens Amts umiddelbare vurdering, at der på det omhandlede areal, ca. 70 m syd for kirken, vil kunne opføres et sognehus, der kan indpasses i omgivelserne uden at komme i konflikt med deklarationens formål: At friholde udsigten til og fra kirken, *dels* p.g.a. afstanden, *dels* p.g.a. den eksisterende bevoksning mellem den kommende bygning og kirken, en bevoksning, der i givet fald - i hvert fald hvis - vil kunne bevares, men
- at en endelig stillingtagen bør afvente et konkret projekt for den nye bygning.

..... "

Kommunen har udtalt, at de ikke har indvendinger mod det ansøgte.

Ejendommen er behæftet med sædvanlig kirkefredningsdeklaration.

**Fredningsnævnet skal udtale:**

Fredningsnævnet meddeler herved, at nævnet kan tiltræde synspunkterne fremhævet af Fyens Amts påtegning af 28. november 2003. Fredningsnævnet kan derfor udtale, at nævnet

2001-1211/7-0001

ikke har principielle indvendinger mod, at der opføres et hus af den nævnte størrelse til det nævnte formål indenfor kirkefredningsområdet, såfremt det ikke vil hindre den fri udsigt til og fra kirken.

Fredningsnævnets endelige godkendelse må afvente et konkret forslag vedrørende størrelse, materialevalg og beliggenhed med hensyn til bygningen.

Fredningsnævnets afgørelse, der er enstemmig, er truffet i medfør af naturbeskyttelseslovens § 50, stk. 1.

Nævnets afgørelse kan i medfør af naturbeskyttelseslovens § 78, stk. 2, indbringes for Naturklagenævnet af de i samme lovs § 86 nævnte klageberettigede. Klagen indgives til fredningsnævnet, der videresender klagen til Naturklagenævnet.

Klagefristen er 4 uger fra den dag, afgørelsen er meddelt den klageberettigede.

Tilladelsen bortfalder, såfremt den ikke er udnyttet inden 3 år efter, den er meddelt.

  
S. Raunholt

# Fredningsnævnet for Fyn

Albanigade 28, 5000 Odense C  
Tlf. 66 11 47 12 - Telefax 66 12 97 12  
E-mail: fyn@fredningsnaevn.dk

Odense, den 27. maj 2010  
Journal nr.: Frs. 118/2010

R-Arkitekter  
Demantsvænget 30  
5260 Odense S.

## Opførelse af sognehus ved Tommerup kirke, matr. nr. 1-a Tommerup by, Tommerup

Ved skrivelse af 23. februar 2010 søgte R-Arkitekter på vegne af byggeudvalget for Tommerup menighedsråd om tilladelse til at opføre et sognehus på ejendommen matr. nr. 1-a Tommerup by, Tommerup. Det er oplyst, at sognehuset er på ca. 283 m<sup>2</sup> og tænkes udformet som en monolit med ensidig hældende tagflade, højest mod sydøst og lavest i diagonalen mod nordvest.

Den pågældende matrikel er fredet ved fredningskendelse af 2. juni 1955. Der er tale om en almindelig kirkeomgivelsesfredning, hvor det er bestemt, at der ikke må bygges yderligere, således at udsigten til og fra kirken hindres.

Ved afgørelse af 23. januar 2004 har Fredningsnævnet for Fyns Amt meddelt, at man ikke har principielle indvendinger imod, at der opføres et hus af den ansøgte størrelse (ca. 140-180 m<sup>2</sup>) til det nævnte formål indenfor kirkefredningsområdet, såfremt det ikke vil hindre den fri udsigt til og fra kirken.

*Assens kommune* har den 16. marts 2010 udtalt:

" .....

Assens kommune besigtigede ejendommen, Kirkebjerg 2A, Tommerup, den 3. marts 2010. Det er kommunens vurdering, at det ansøgte sognehus ikke vil ændre indsigten væsentligt til Tommerup Kirke sammenlignet med de eksisterende forhold. Placeringen af sognehuset er således planlagt til at skulle være dér, hvor der i dag er en tæt nåletræsbevoksning, som er af 5-7 meters højde. Bevoksningen hindrer i dag en væsentlig del af indkigget til kirken. Sognehuset skal være på ca. 283 m<sup>2</sup> og tænkes udformet som en monolit. I forbindelse med opførelse af sognehuset bliver nåletræsbevoksningen fjernet, og sognehusets omgivelser vil udgøres af græsareal samt enkeltstående træer/buske. Sognehusets højde varierer fra 2,7 meter i sognehusets NV-lige hjørne til 7,1 meter i det SØ-lige hjørne.

Det er Assens Kommune, Miljø og Naturs vurdering, at det ansøgte sognehus er af mindre væsentlig betydning for erkendelsen af kirken set i forhold til omgivelserne samt oplevelsen af kirken i forhold til, hvordan forholdene er i dag.

..... "

Der foretoges besigtigelse den 5. maj 2010.

*Danmarks Naturfredningsforening* har ved e-mail af 6. maj 2010 udtalt følgende:

" .....

Foreningen har i princippet ikke noget imod, at der dispenseres for opførelse af et sognehus nærmere end 300 meter fra kirken, men anbefaler, at byggeriet højst på være 250 m<sup>2</sup>.

DN Assens Afdeling finder, at det påtænkte moderne byggeri ikke harmonerer med de omliggende bygninger, præstegård mv., hvorfor vi anbefaler, at projektet udformes, således at der dannes en harmonisk helhed omkring kirken. Dvs. at bygningsstilen kommer til at svare mere til den gamle kirkebygning og bygningerne i området.

..... "

### Afgørelse

Der er enighed om, at bygningen med den foreslåede placering på grund af beliggenheden i forhold til offentlige veje ikke i væsentlig udstrækning vil tage indsigt til kirken. På grund af bygningens størrelse vil den, selv om kirken er noget højere beliggende, i mindre grad tage udsigt fra kirken.

To medlemmer udtaler: Naturklagenævnet har i en afgørelse refereret i "Naturklagenævnet orienterer nr. 474, januar 2009" meddelt afslag til opførelse af et kirkehus, en redskabsbygning og en overdækning mellem bygningerne ved Bording kirke. Nævnet udtalte bl.a.:

" .....

Naturklagenævnet har ved sin dispensationspraksis anlagt en lempeligere vurdering af byggeri til kirkeformål end byggeri til andre formål. Det er herved forudsat, at en placering i nærheden kirken indenfor det fredede område er fundet nødvendig.

Større byggerier af menighedshuse, sognegårde m.v. er, uanset for behov for nærhed til kirken, blevet anset som stridende mod fredningens formål, og dermed uden for fredningsmyndighedernes dispensationskompetence, jf. § 50, stk. 1. Eventuel gennemførelse af byggeriet vil således forudsætte en ophævelse eller ændring af fredningen.

Det beror på en konkret vurdering, om et byggeri i ovennævnte forstand og i relation til fredningens formål må anses som "større". Efter Naturklagenævnets praksis vil byggeri på mere end et par hundrede m<sup>2</sup> - afhængig af den nærmere beliggenhed og udformning - normalt blive anset som større.

..... "

Disse medlemmer finder, at det foreslåede sognehus allerede som følge af størrelsen vil være i strid med fredningens formål, hvorfor der ikke er hjemmel til at give dispensation, jf. naturbeskyttelseslovens § 50, stk. 1.

Et medlem finder, idet der er tale om et hus til kirkelige formål, der samlet vil udgøre et arkitektonisk smukt anlæg, at der kan meddeles dispensation til det ansøgte på trods af størrelsen.

Der træffes afgørelse i overensstemmelse med flertallet.

Nævnets afgørelse kan i medfør af naturbeskyttelseslovens § 78, stk. 3, indbringes for Naturklagenævnet af de i samme lovs § 86 nævnte klageberettigede. Klagen indgives skriftligt til fredningsnævnet, der videresender klagen til Naturklagenævnet, jf. naturbeskyttelseslovens § 87, stk. 2.

Klagefristen er 4 uger fra den dag, afgørelsen er meddelt den klageberettigede.

  
Jørgen Petersen

# FREDNINGSNÆVNET FOR FYN

Assens Kommune  
Miljø og Natur  
Rådhus Allé 5  
5610 Assens

Tinghusgade 43  
5700 Svendborg  
Tlf. 62172007

fyn@fredningsnaevn.dk  
www.fredningsnaevn.dk  
J.nr. FN-FYN-20-2015  
Dato: 14. juli 2015

Att.: Kim Walsted Knudsen

## Afgørelse af 14. juli 2015

Assens Kommune har ved brev af 4. maj 2015 ansøgt Fredningsnævnet for Fyn om tilladelse til indenfor fredningen ved Tommerup kirke at etablere en cykelsti på matr.nr. 1a Tommerup By, Tommerup. Fredningen af denne ejendom er en såkaldt kirkefredning vedtaget den 2. juni 1955.

Assens Kommune har oplyst, at den ønsker at fremme den generelle cykelpendlertrafik på strækningen mellem Tommerup og Brylle, herunder at sikre skolevejen mellem de 2 byer. Derudover er formålet med projektet at etablere et mere sammenhængende stinet mellem Tommerup St., Tommerup, Veringe og Brylle. Etableringen af stien indenfor det fredede område sker endvidere efter ønske fra Tommerup Sognes menighedsråd, idet der derved kan skabes bedre og mere trygge forhold for færdsel med ligtog fra Tommerup kirke til kirkegården, der ligger øst for kirken og på den anden side af Møllebakken.

### Sagens behandling

Ifølge fredningsbestemmelsen er formålet med fredningen, "at der ikke yderligere bygges, midlertidigt eller stedsevarende, således at udsigten til og fra kirken hindres."

Sagen har været i høring.

Naturstyrelsen har udtalt:

"Det er Naturstyrelsens vurdering, at anlægget ikke vil forringe indsigten eller udsigten fra kirken.

Det ansøgte vil endvidere efter Naturstyrelsens vurdering ikke medføre beskadigelse/ødelæggelse af plantearter eller yngle- eller rasteområder for de dyrearter, der fremgår af habitatsdirektivets bilag IV".

Assens Provstiudvalg har ingen indsigelser mod etablering af cykelstien. Fyns Stiftsøvrighed har tilsluttet sig Provstiudvalgets udtalelse.

Danmarks Naturfredningsforening, Assens har ikke bemærkninger til ansøgningen.

Der er medsendt tegninger over den påtænkte linjeføring og udformning af cykelstien. Assens Kommune har oplyst, at den på hele strækningen har erhvervet jorden til stien ved ekspropriation. Cykelstien etableres i henholdsvis 3,5 og 3 meters bredde i eget tracé med variabel afstand til Møllebakken og Ryttergade. Assens Kommune, Miljø og Naturs vurdering er, at etablering af cykelstien ikke hindrer indkigget til eller fra kirken.



Fredningsnævnets formand har truffet beslutningen med hjemmel i § 10, stk. 5 i bekg. nr. 1173 af 20. november 2006 om forretningsorden for fredningsnævn, da sagen skønnes at være af underordnet betydning i forhold til fredningens formål.

### **Sagens afgørelse**

Fredningsnævnets formand finder, at den foreslåede etablering af cykelsti på sydsiden af Ryttergade og Møllebakken på strækningen fra kirken i Tommerup til Ryttergade 23 i Brylle ikke på nogen måde strider mod fredningens formål. Der meddeles derfor tilladelse til etablering af den cykelsti, der er søgt om.

Afgørelsen er truffet med hjemmel i naturbeskyttelseslovens § 50, stk. 1.

Der kan klages over denne afgørelse til Natur- og Miljøklagenævnet. Klagefristen er 4 uger fra afgørelsen er meddelt.

Klage skal ske via Natur- og Miljøklagenævnets klageportal, som der linkes til på [www.nmkn.dk](http://www.nmkn.dk), hvor der også er nærmere vejledning i klageproceduren, se [www.nmkn.dk/klage/hvordan-klager-du](http://www.nmkn.dk/klage/hvordan-klager-du).

Det er en betingelse for Natur- og Miljøklagenævnets behandling af klagen, at der indbetales et gebyr på 500 kr. til Natur- og Miljøklagenævnet. Der kan findes nærmere vejledning om betaling af klagegebyr på Natur- og Miljøklagenævnets hjemmeside [www.nmkn.dk](http://www.nmkn.dk).

Tilladelsen må ikke udnyttes før klagefristen er udløbet eller behandlingen af en eventuel klage er afsluttet.

Tilladelsen bortfalder, hvis den ikke er udnyttet inden 3 år efter, den er givet, jf. naturbeskyttelseslovens § 50, stk. 1, jf. § 66, stk. 2.



Anni Højmark  
formand

# FREDNINGSNÆVNET FOR FYN

Assens Kommune  
Rådhus Allé 5  
5610 Assens

Att.: Kim Walsted Knudsen

Tinghusgade 43  
5700 Svendborg  
Tlf. 62172007

fyn@fredningsnaevn.dk  
www.fredningsnaevn.dk  
J.nr. FN-FYN-16-2015  
Dato: 17. juli 2015

## Afgørelse af 17. juli 2015

Assens Kommune har ved brev af 9. april 2015 på vegne af vegne af menighedsrådet ved Rørup Kirke Rørupgyden 3, Rørup, 5560 Aarup ansøgt Fredningsnævnet for Fyn om tilladelse til indenfor fredningen ved Rørup kirke at opføre en tilbygning på 21 m<sup>2</sup> til et eksisterende redskabsskur på 15 m<sup>2</sup>, som der anmodes om lovliggørende dispensation til opførelsen af. Bygningen er beliggende ved Rørup kirke på matr.nr. 17c Hællebølle By, Rørup. Fredningen af ejendommen er en såkaldt kirkefredning vedtaget den 7. januar 1953.

Det fremgår af ansøgningen, at menighedsrådet ønsker at udvide eksisterende graverfaciliteter, således at der sikres tilstrækkelig kapacitet til opbevaring af redskaber, herunder maskiner samt vinteropbevaring af bænke m.v. Desuden anmodes om lovliggørelse af det eksisterende udhus på 15 m<sup>2</sup>.

### Sagens behandling

Ifølge fredningsbestemmelsen omfatter fredningen følgende: "Arealerne må ikke bebygges eller beplantes med udsigtsødelæggende beplantning, ligesom der heller ikke på arealerne må anbringes transformatorstationer, telefon- eller telegrafmaster og lignende eller opsættes skure, udsalgssteder, isboder, vogne til beboelse eller opbevaring af redskaber eller lignende skønhedsforstyrrende genstande.

Der må i det hele ikke foretages ændringer i den nu bestående tilstand, der kan virke skæmmende eller hindrende for udsigten til eller fra kirken."

Ansøgningen er vedlagt kortmateriale samt fotos der viser nuværende skurs placering samt indkigget til kirken.

Sagen har været i høring.

Naturstyrelsen har udtalt:

"Det ansøgte vil efter Naturstyrelsens vurdering ikke medføre beskadigelse/ødelæggelse af plantearter eller yngle- eller rasteområder for de dyrearter, der fremgår af habitatsdirektivets bilag IV"  
Ansøgningen giver ikke Naturstyrelsen anledning til yderligere bemærkninger."

Assens Kommune har vurderet, at det eksisterende redskabsskur bør lovliggøres og kan udvides som ansøgt. Kommunen har oplyst, at bygningerne i dag er placeret for enden af en parkeringsplads og trukket tilbage fra kirken. Bygningerne er yderligere afskærmet af beplantningsbælte mod nord, hvorfor deres placering ikke har en væsentlig betydning for indkigget mod kirken.

Assens Provstiudvalg har godkendt ansøgningen og anfører, at det vurderes ikke at have indflydelse på indsigt til kirken. Fyns Stift har tilsluttet sig Provstiudvalgets udtalelse, og har tilføjet, at den ingen indvendinger har mod en dispensation som ansøgt til udvidelse af redskabsskur samt lovliggørelse af eksisterende redskabsskur.

Danmarks Naturfredningsforening har ikke afgivet hørings svar til ansøgningen.

### Sagens afgørelse

Et enigt fredningsnævn godkender ansøgningen og meddeler lovliggørende dispensation til redskabsskur på 15 m<sup>2</sup> samt dispensation til udvidelse af dette med 21 m<sup>2</sup>, idet der er lagt vægt på Assens Kommunes udtalelse om placeringen af bygningen, hvoraf det fremgår, at bygningerne er placeret uden gene for indkigget til kirken fra offentlig vej eller lignende, ligesom det er af betydning, at redskabsskuret ligger i tilknytning til den eksisterende bebyggelse, graverhuset.

Afgørelsen er truffet med hjemmel i naturbeskyttelseslovens § 50, stk. 1.

Der kan klages over denne afgørelse til Natur- og Miljøklagenævnet. Klagefristen er 4 uger fra afgørelsen er meddelt.

Klage skal ske via Natur- og Miljøklagenævnets klageportal, som der linkes til på [www.nmkn.dk](http://www.nmkn.dk), hvor der også er nærmere vejledning i klageproceduren, se [www.nmkn.dk/klage/hvordan-klager-du](http://www.nmkn.dk/klage/hvordan-klager-du).

Det er en betingelse for Natur- og Miljøklagenævnets behandling af klagen, at der indbetales et gebyr på 500 kr. til Natur- og Miljøklagenævnet. Der kan findes nærmere vejledning om betaling af klagegebyr på Natur- og Miljøklagenævnets hjemmeside [www.nmkn.dk](http://www.nmkn.dk).

Tilladelsen må ikke udnyttes før klagefristen er udløbet eller behandlingen af en eventuel klage er afsluttet.

Tilladelsen bortfalder, hvis den ikke er udnyttet inden 3 år efter, den er givet, jf. naturbeskyttelseslovens § 50, stk. 1, jf. § 66, stk. 2.



Anni Højmark  
formand

## Formandsafgørelse af 22. marts 2025

### Ansøgning om dispensation til etablering af ladestander, Tommerup kirke

Fyns Stift har ved mail af 10. januar 2025 på vegne af Tommerup Menighedsråd fremsendt en ansøgning om dispensation til opstilling af en ladestander på matr.nr. 1a Tommerup By, Tommerup med adressen Kirkebjerg 2B, 5690 Tommerup.

Denne afgørelse er truffet på skriftligt grundlag som en formandsbeslutning i henhold til forretningsordenens § 10, stk. 5.

### Sagsfremstilling

Af ansøgningen, der er dateret den 4. december 2025, fremgår blandt andet følgende:

” ...

Tommerup menighedsråd ønsker at opføre en ladestander på Tommerup kirkes/sognehus parkeringsplads udenfor kirkegårdsdiget, se Bilag 1. Ønsket om etableringen af ladestanderen sker grundet bekendtgørelse om forberedelse til og etablering af ladestander i forbindelse med bygninger (ladestanderbekendtgørelsen).

Ladestanderen ønskes opført på matrikel nr. 1a, Tommerup by, Tommerup, beliggende kirkebjerg 2B, 5690 Tommerup. Visualisering af placeringen, samt specifikationer om ladestanderen fremgår af bilag 2, 3 og 4 nedenfor

Ud over det vedhæftede projektmateriale kan oplyses følgende af relevans for sagen: Opsætning af ladestanderen – placeres i grusareal.

...

Menighedsrådet har bedt stiftet fremsende sagen til Fredningsnævnet på menighedsrådets vegne med anmodning om godkendelse som nævnt i fredningsbestemmelsen.

Sagen har i forståelse med menighedsråd og provstiudvalg været forelagt Nationalmuseet og den kgl. bygningsinspektør, som begge har anbefalet at der meddeles dispensation fra fredningen. Konsulentudtalelserne vedlægges til orientering.

...”

Vedhæftet ansøgningen er oversigtsfoto og visualiseringer visende placeringen af ladestanderen, samt foto og specifikationer på ladestanderen.

Af specifikationerne for ladestanderen fremgår blandt andet, at der er tale om en EBG Compleo, IEC 61851/Mode 3, 22KW ladestander med 2 udtag, og at målene på ladestanderen er: h: 1399 mm, b: 400 mm, d: 225 mm. Af fotoet fremgår, at ladestanderen er grøn.

Vedhæftet er videre en tilladelse til det ansøgte af 10. januar 2025 fra Stiftsøvrigheden.

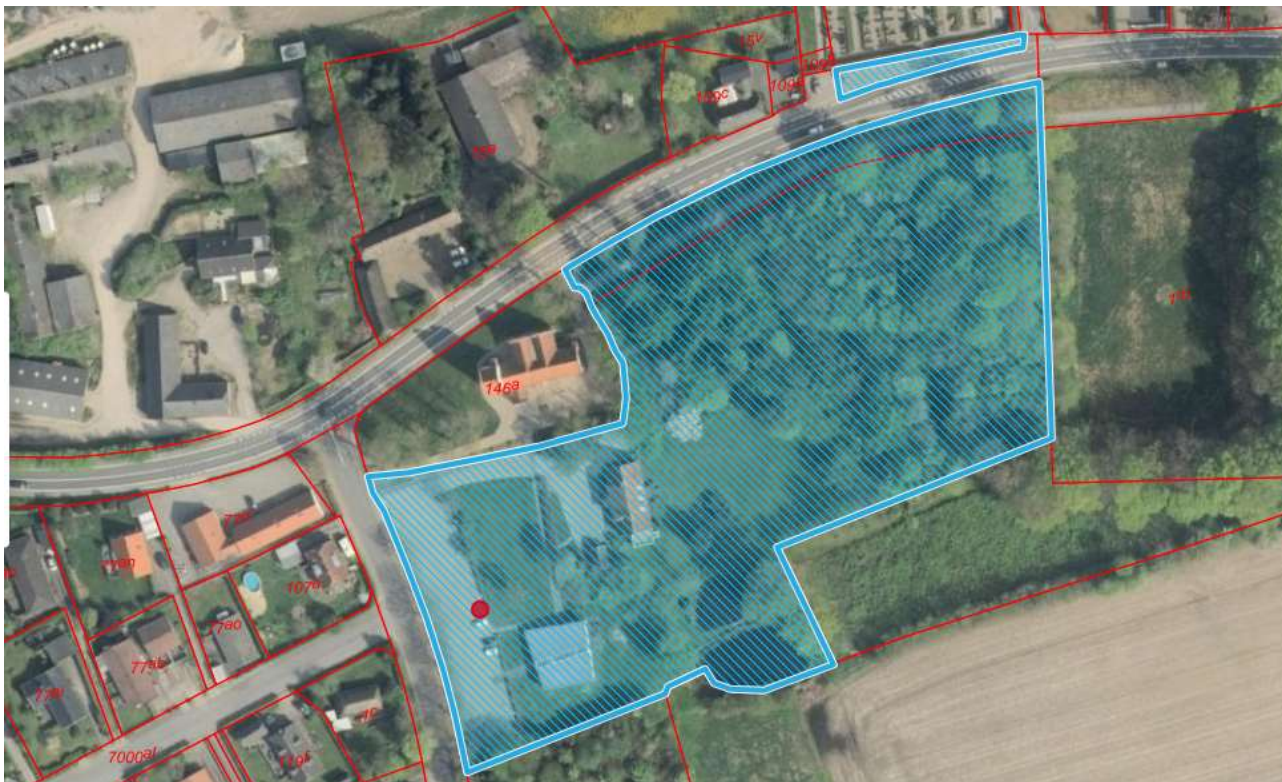

På kortet er den omtrentlig placering af det ansøgte vis med en rød prik. Fredningen er vist med blå skravering.

### **Fredningen**

Det ansøgte ligger inden for fredningen af Tommerup Kirkes omgivelser, der blev fredet ved overenskomst af 2. juni 1955, tinglyst den 3. juni 1955. Der er tale om et indhold blandt andet svarende til en sædvanlig Exnerfredning:

"... må der ikke yderligere bygges, midlertidigt eller stedsevarende, således at udsigten til og fra kirken hindres. Ejheller må der foretages ombygning, anbringes transformatorstationer, telefon- og telegrafmaster og lignende, der må ej heller opstilles skure, udsalgssteders isboder, vogne til beboelse eller opbevaring af redskaber eller lignende skønhedsforstyrrende genstande".

### **Høring**

Fyns Stift har i ansøgningen oplyst, at Stiftsøvrigheden indstiller sagen til godkendelse som ansøgt.

Vedhæftet fremsendelsesmailen er udtalelse af 19. december 2024 fra den Kgl. Bygningsinspektør, der oplyser, at der ingen arkitektoniske indvendinger er mod det ansøgte, hvorfor projektet anbefales.

Vedhæftet fremsendelsesmailen er videre udtalelse af 8. januar 2025 fra Nationalmuseet, der vedrører flere kirker i Assens Provsti omfattet af et projekt om opstilling af ladestandere i provstiet. Vedrørende Tommerup Kirke fremgår følgende:

”...

- Vedr. Tommerup Kirke/sognegård (Odense hrd., Odense amt)  
*Placering:* Ingen bemærkninger  
*Dimension og type:* Ingen bemærkninger  
*Ind-/udsigt:* Ingen bemærkninger  
*Vedr. anlægs- og gravearbejde:* Ladestanderen er placeret udenfor kirkegårdsdiget. Arkæologiske problemstillinger ifm. opstillingen skal drøftes med det lokale statsanerkendte kulturhistoriske museum (Museum Odense) forud for igangsætning af anlægsarbejdet.

...”

### **Fredningsnævnets begrundelse og afgørelse**

Denne afgørelse træffes som en formandsbeslutning på skriftligt grundlag, da det ansøgte, således som det er beskrevet, skønnes at være af underordnet betydning i forhold til fredningens formål, jf. forretningsordenens § 10, stk. 5.

Den ansøgte ladestander er placeret på en parkeringsplads et godt stykke fra kirken, lavt i terrænet og skjult af en hæk, der sammen med ladestanderens størrelse og udseende gør, at det ansøgte ikke findes at påvirke indsigten til eller fra kirken eller dens omgivelser på en måde, der er i strid med fredningens formål.

På denne baggrund og under hensyn til at det ansøgte er et led i kirkens drift til brug for blandt andet besøgende i kirken samt til, at ladestanderen skal opstilles efter krav fra lovgiver, meddeles dispensation som ansøgt.

Det vurderes på baggrund af oplysningerne i sagen om den ansøgte ladestander og placeringen af den på det pågældende sted og på en grusbelagt parkeringsplads, at naturbeskyttelseslovens § 50, stk. 2 ikke er til hinder for den meddelte dispensation. Det vurderes ligeledes allerede under hensyn til afstanden, at det ansøgte ikke skader integriteten af et internationalt naturbeskyttelsesområde, herunder et Natura 2000 område, hvorfor naturbeskyttelseslovens § 50, stk. 3 ikke er til hinder for den meddelte dispensation.

Dispensationen er givet i medfør af naturbeskyttelseslovens § 50, stk. 1. Der er ved denne dispensation ikke meddelt afgørelse efter eventuel anden relevant lovgivning.

Der kan klages over denne afgørelse til Miljø- og Fødevarerklagenævnet. Klagefristen udløber 4 uger efter, at afgørelsen er meddelt.

Klage skal ske via nævnets klageportal, som der linkes til på <https://kpo.naevneneshus.dk>, hvor der også er nærmere vejledning i klageproceduren, se <https://naevneneshus.dk>.

Det er en betingelse for Miljø- og Fødevarerklagenævnets behandling af en klage, at den, der klager indbetaler et gebyr på 900 kr. for privatpersoner og 1.800 kr. for virksomheder og organisationer. Der kan findes nærmere vejledning om betaling af klagegebyr på Nævnenes hus' hjemmeside [www.naevneneshus.dk](http://www.naevneneshus.dk).

Tilladelsen må ikke udnyttes før klagefristen er udløbet, eller behandling af en eventuel klage måtte være afsluttet.

Tilladelsen bortfalder, hvis den ikke er udnyttet inden 3 år efter, den er givet, jf. naturbeskyttelseslovens § 50, stk. 1, jf. § 66, stk. 2.

A handwritten signature in blue ink, appearing to be 'Anni Højmark', written in a cursive style.

Anni Højmark  
formand