

Afgørelser – Reg. nr.:

Fredningen vedrører:

Domme

Taksationskommissionen

Naturklagenævnet

Overfredningsnævnet

Fredningsnævnet

Kendelser

Deklarationer

FREDNINGSNÆVNET >

Justitsministeriets genpartpapir. Til skøder, skadesløsbreve, kvitteringer til udslettelse og andre påtegninger m. m. (vedr. fast ejendom).

Mtr. nr., ejerlav, sogn: 3b Nederby m.v.,
(i København kvarter) Aadum sogn.
eller (i de sønderjydske landsdele) bd. og bl. i tingbogen, art. nr., ejerlav, sogn.

Akt: Skab nr.
(udfyldes af dommerkontoret)

Købers } bopæl:
Kreditors } 79

Gade og hus nr.:
(hvor sådant findes)

Anmelderens navn og bopæl (kontor):

Fredningsnævnet for
Ringkøbing amtsrådsreds,
Holstebro

Stempel: kr. øre.

Fredningstilbud

Undertegnede Carl Vesterby, Aadum
tilbyder herved som ejer af matr. nr. 3b Nederby m.v., Aadum sogn

af by sogn
at lade nedennævnte areal af ovennævnte matr. nr. frede.

Arealet beskrives således:

Fredningen har følgende omfang:

Arealerne må ikke bebygges eller beplantes, midlertidig eller vedvarende, ligesom der heller ikke på arealerne må graves grus eller anbringes transformatorstationer, telefon- og telegrafmaster o. lign., derpå ej opsatte skure, udsalgssteder, isboder, vogne til beboelse eller opbevaring af redskaber eller lign. skønhedsforstyrrende genstande.

Jeg forbeholder mig dog ret til at

For fredningen kræver jeg ingen erstatning.

Jeg er indforstået med, at ovenstående fredningstilbud tinglyses på min ejendom matr. nr. 3b af Nederby m.v. by Aadum sogn,

dog uden udgift for mig.

Påtaleberettiget i henhold til forestående er fredningsnævnet for Ringkøbing amt og Aadum menighedsråd hver for sig.

Aadum, den 11/7 19 51.

C. Vesterbye, Aadum.

Idet fredningsnævnet for Ringkøbing amt modtager og godkender foranstående fredningstilbud, bestemmes det, at tilbudet skal lyses som servitut på matr. nr. 3b af Nederby m.v. by Aadum sogn

Af høringsprotokollen med mat. nr. 3b af Nederby m.v. by Aadum sogn, af hvilken matr. nr. 3b udgår et landbrug.

Det fredede areal ses indtegnet på vedlagte kort, af hvilken en genpart bedes henlagt på akten.

Fredningsnævnet for Ringkøbing amt, den 13/7 1951.

H. Richter.

Justitsministeriets genpartpapir. Til skøder, skadesløsbreve, kvitteringer til udslettelse og andre påtegninger m. m. (vedr. fast ejendom).

Mtr. nr., ejerlav, sogn: 4a Nederby og Kirkeby,
(i København kvarter)
eller (i de sønderjydske lands- Aadum sogn.
dele) bd. og bl. i ting-
bogen, art. nr., ejerlav,
sogn.

Akt: Skab nr.
(udfyldes af dommerkontoret)

Købers } bopæl:
Kreditors }

19

Gade og hus nr.:
(hvor sådant findes)

Anmelderens navn og bopæl (kontor):

Fredningsnævnet for
Ringkøbing amtsrådskreds,
Holstebro

Stempel: kr. øre.

Fredningstilbud

Undertegnede Ejnar Plouborg
tilbyder herved som ejer af matr. nr. 4a

af Nederby og Kirkeby by Aadum sogn,
at lade nedennævnte areal af ovennævnte matr. nr. frede.

Arealet beskrives således:

En bræmme nord, nordøst og øst for kirkegården på 11 m.
regnet kirkegårdsdiget, som det ligger i dag.

Fredningen har følgende omfang:

Arealerne må ikke bebygges eller benyttes midlertidig eller vedvarende, ligesom der heller ikke på arealerne må graves grus eller anbringes transformatorstationer, telefon- og telegrafmaster o. lign., derpå ej opsatte skure, udsalgssteder, isboder, vogne til beboelse eller opbevaring af redskaber eller lign. skønhedsforstyrrende genstande.

Jeg forbeholder mig dog ret til at

For fredningen kræver jeg ingen erstatning.

Jeg er indforstået med, at ovenstående fredningstilbud tinglyses på min ejendom matr. nr.
4a af Nederby og Kirkeby by Aadum sogn,

dog uden udgift for mig.

Påtaleberettiget i henhold til forestående er fredningsnævnet for Ringkøbing amt og
Aadum menighedsråd hver for sig.

Aadum, den 11 / 7 1951
Ejnar Plouborg.

Idet fredningsnævnet for Ringkøbing amt modtager og godkender foranstående fredningstilbud, bestemmes det, at tilbudet skal lyses som servitut på matr. nr. 4a af Nederby og Kirkeby by Aadum sogn

af hært kort, af hvilket matr. nr. forbin-
delse med matr. nr. indtægtes og jandbrug.
Det fredede areal ses indtegnet på vedlagte kort, af hvilken en genpart bedes henlagt på akten.

Fredningsnævnet for Ringkøbing amt, den 13 / 7 19 51.

H. Richter.

Indført i dagbogen for retskreds nr. 84, Bølling-Nørre herreder, den 25/7 1951.
Tinglyst. Bd. Ådm II. Bl. 4a. Akt. D. 700.
Anm.: Præjudiceres af pantegæld.

Kalsbøl Madsen.

Indt. nr. 101, 102, 103, 104, 105, 106, 107, 108, 109, 110, 111, 112, 113, 114, 115, 116, 117, 118, 119, 120, 121, 122, 123, 124, 125, 126, 127, 128, 129, 130, 131, 132, 133, 134, 135, 136, 137, 138, 139, 140, 141, 142, 143, 144, 145, 146, 147, 148, 149, 150, 151, 152, 153, 154, 155, 156, 157, 158, 159, 160, 161, 162, 163, 164, 165, 166, 167, 168, 169, 170, 171, 172, 173, 174, 175, 176, 177, 178, 179, 180, 181, 182, 183, 184, 185, 186, 187, 188, 189, 190, 191, 192, 193, 194, 195, 196, 197, 198, 199, 200, 201, 202, 203, 204, 205, 206, 207, 208, 209, 210, 211, 212, 213, 214, 215, 216, 217, 218, 219, 220, 221, 222, 223, 224, 225, 226, 227, 228, 229, 230, 231, 232, 233, 234, 235, 236, 237, 238, 239, 240, 241, 242, 243, 244, 245, 246, 247, 248, 249, 250, 251, 252, 253, 254, 255, 256, 257, 258, 259, 260, 261, 262, 263, 264, 265, 266, 267, 268, 269, 270, 271, 272, 273, 274, 275, 276, 277, 278, 279, 280, 281, 282, 283, 284, 285, 286, 287, 288, 289, 290, 291, 292, 293, 294, 295, 296, 297, 298, 299, 300, 301, 302, 303, 304, 305, 306, 307, 308, 309, 310, 311, 312, 313, 314, 315, 316, 317, 318, 319, 320, 321, 322, 323, 324, 325, 326, 327, 328, 329, 330, 331, 332, 333, 334, 335, 336, 337, 338, 339, 340, 341, 342, 343, 344, 345, 346, 347, 348, 349, 350, 351, 352, 353, 354, 355, 356, 357, 358, 359, 360, 361, 362, 363, 364, 365, 366, 367, 368, 369, 370, 371, 372, 373, 374, 375, 376, 377, 378, 379, 380, 381, 382, 383, 384, 385, 386, 387, 388, 389, 390, 391, 392, 393, 394, 395, 396, 397, 398, 399, 400, 401, 402, 403, 404, 405, 406, 407, 408, 409, 410, 411, 412, 413, 414, 415, 416, 417, 418, 419, 420, 421, 422, 423, 424, 425, 426, 427, 428, 429, 430, 431, 432, 433, 434, 435, 436, 437, 438, 439, 440, 441, 442, 443, 444, 445, 446, 447, 448, 449, 450, 451, 452, 453, 454, 455, 456, 457, 458, 459, 460, 461, 462, 463, 464, 465, 466, 467, 468, 469, 470, 471, 472, 473, 474, 475, 476, 477, 478, 479, 480, 481, 482, 483, 484, 485, 486, 487, 488, 489, 490, 491, 492, 493, 494, 495, 496, 497, 498, 499, 500, 501, 502, 503, 504, 505, 506, 507, 508, 509, 510, 511, 512, 513, 514, 515, 516, 517, 518, 519, 520, 521, 522, 523, 524, 525, 526, 527, 528, 529, 530, 531, 532, 533, 534, 535, 536, 537, 538, 539, 540, 541, 542, 543, 544, 545, 546, 547, 548, 549, 550, 551, 552, 553, 554, 555, 556, 557, 558, 559, 560, 561, 562, 563, 564, 565, 566, 567, 568, 569, 570, 571, 572, 573, 574, 575, 576, 577, 578, 579, 580, 581, 582, 583, 584, 585, 586, 587, 588, 589, 590, 591, 592, 593, 594, 595, 596, 597, 598, 599, 600, 601, 602, 603, 604, 605, 606, 607, 608, 609, 610, 611, 612, 613, 614, 615, 616, 617, 618, 619, 620, 621, 622, 623, 624, 625, 626, 627, 628, 629, 630, 631, 632, 633, 634, 635, 636, 637, 638, 639, 640, 641, 642, 643, 644, 645, 646, 647, 648, 649, 650, 651, 652, 653, 654, 655, 656, 657, 658, 659, 660, 661, 662, 663, 664, 665, 666, 667, 668, 669, 670, 671, 672, 673, 674, 675, 676, 677, 678, 679, 680, 681, 682, 683, 684, 685, 686, 687, 688, 689, 690, 691, 692, 693, 694, 695, 696, 697, 698, 699, 700, 701, 702, 703, 704, 705, 706, 707, 708, 709, 710, 711, 712, 713, 714, 715, 716, 717, 718, 719, 720, 721, 722, 723, 724, 725, 726, 727, 728, 729, 730, 731, 732, 733, 734, 735, 736, 737, 738, 739, 740, 741, 742, 743, 744, 745, 746, 747, 748, 749, 750, 751, 752, 753, 754, 755, 756, 757, 758, 759, 760, 761, 762, 763, 764, 765, 766, 767, 768, 769, 770, 771, 772, 773, 774, 775, 776, 777, 778, 779, 780, 781, 782, 783, 784, 785, 786, 787, 788, 789, 790, 791, 792, 793, 794, 795, 796, 797, 798, 799, 800, 801, 802, 803, 804, 805, 806, 807, 808, 809, 810, 811, 812, 813, 814, 815, 816, 817, 818, 819, 820, 821, 822, 823, 824, 825, 826, 827, 828, 829, 830, 831, 832, 833, 834, 835, 836, 837, 838, 839, 840, 841, 842, 843, 844, 845, 846, 847, 848, 849, 850, 851, 852, 853, 854, 855, 856, 857, 858, 859, 860, 861, 862, 863, 864, 865, 866, 867, 868, 869, 870, 871, 872, 873, 874, 875, 876, 877, 878, 879, 880, 881, 882, 883, 884, 885, 886, 887, 888, 889, 890, 891, 892, 893, 894, 895, 896, 897, 898, 899, 900, 901, 902, 903, 904, 905, 906, 907, 908, 909, 910, 911, 912, 913, 914, 915, 916, 917, 918, 919, 920, 921, 922, 923, 924, 925, 926, 927, 928, 929, 930, 931, 932, 933, 934, 935, 936, 937, 938, 939, 940, 941, 942, 943, 944, 945, 946, 947, 948, 949, 950, 951, 952, 953, 954, 955, 956, 957, 958, 959, 960, 961, 962, 963, 964, 965, 966, 967, 968, 969, 970, 971, 972, 973, 974, 975, 976, 977, 978, 979, 980, 981, 982, 983, 984, 985, 986, 987, 988, 989, 990, 991, 992, 993, 994, 995, 996, 997, 998, 999, 1000.

Indtægtsoplysninger

Indtægtsoplysninger

Indtægtsoplysninger som er af betydning

Indtægtsoplysninger som er af betydning

Indtægtsoplysninger

Indtægtsoplysninger

Indtægtsoplysninger

Indtægtsoplysninger

Indtægtsoplysninger som er af betydning

Indtægtsoplysninger

Indtægtsoplysninger som er af betydning

Indtægtsoplysninger

Indtægtsoplysninger som er af betydning

Indtægtsoplysninger

Indtægtsoplysninger

Indtægtsoplysninger

Indtægtsoplysninger som er af betydning

Indtægtsoplysninger som er af betydning

Indtægtsoplysninger

FREDNINGSNÆVNET>

Foranstående tilbud godkendes herved med det af
sognerådet tagne forbehold.

RINGKØBING AMTSRÅD, den 9. januar 1953.

Sommer-Andersens

Indført i dagbog for retskreds nr. 84.

Balling-Nerre herreder, den 14/1 1953.

Finglyst. Bd. Aadam II Bl. 2g. Akt. L. 424.

Kolshel Madsen.

Indførelse

Underrettede Aadam Madsen (Bogholder)

Nedery m.m.

Heri det omfattede matrik.

Indførelsen af følgende
Indførelse med henblik på at
ikke på anden måde end ved at
og heri, dog er oplysningerne
størst eller lignende oplysninger
VI xxx forbeholdt sig at
følge af tryk og til at foretage nødvendige
værende alderdomshjem.

VI xxx m. Nedery m.m. Aadam

dog uden udgift for xxx os.
Påbeholdt i henhold til
Aadam

Aadam den 29. 10. 53.

P. S. V.

Alfred Stenborg.

Heri indførelsesnot for Ringkøbing Amt og godkender foranstående indførelse
ind, bestemmes det, at indførelse skal læses som serivum på matrik nr. 84
Nedery m.m. Aadam
Det findes at indførelsen er indført på vedligte kort, og hvilken en genpart findes henlagt på arkiv.

Indførelsesnot for Ringkøbing Amt den 10. 10. 53.

H. Madsen.

10
10
10

79

Justitsministeriets genpartkalkulerer

attesteres herved.

19

d.

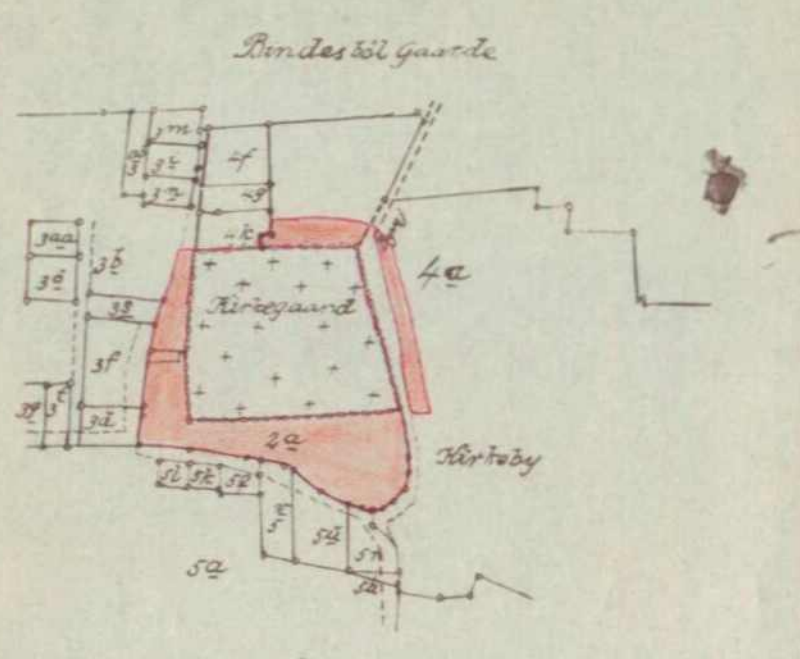
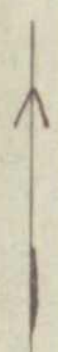

Terræn af
 Nederby og Kirkeby m. m.
 Aadum Sogn.

Herning, 24. september 2024
FN-MJV-19-2024

Ådum Sogns Menighedsråd
8785@sogn.dk

Ansøgning om dispensation til at opføre maskinbygning med tilhørende materialeplads på matr. nr. 4f og 4r, Ådum Kirkeby, Ådum, beliggende Bindsbølvej 8, 6880 Tarm – Lb. nr. 79 – Ådum Kirke.

Arkitekt Mia Rahbek Andersen har på vegne Ådum sogns Menighedsråd søgt om dispensation fra Exnerfredningen ved Ådum Kirke, til at opføre en ny maskinbygning, og flytte og udvide den tilhørende materialeplads udenfor kirkegårdsdiget på ejendommen Bindsbølvej 14, 6880 Tarm.

Ansøgningen

Maskinbygningen ønskes opført nordøst for kirkegården på matr. nr. 4r, hvor kirkens materialeplads ligger i dag. For at få plads til den nye bygning, tilkøbes et areal af nabogrunden, Bindsbølvej 14, matr. nr. 4f.

Projektet er godkendt af Ribe Stiftsøvrighed, og menighedsrådet har en forhånds aftale om tilkøb af grund.

Nationalmuseet har over for stiftsøvrigheden udtalt, at de er positivt indstillet over for projektet.

Oversigtsfoto af området viser den ønskede placering med omgivelser:



FREDNINGSNÆVNET FOR MIDTJYLLAND, VESTLIG DEL

Maskinbygningen ønskes opført som en sortmalet træbygning på 68 m², med tag af tagpap med solceller i den sydvendte del af taget. Der skal være et toilet i bygningen til graveren.

Placering og bygning er skitseres således:

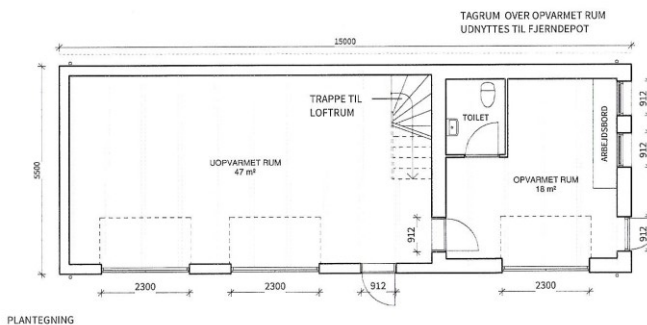
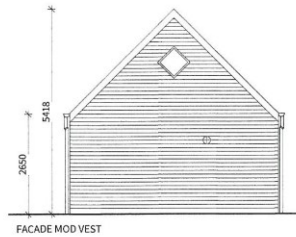
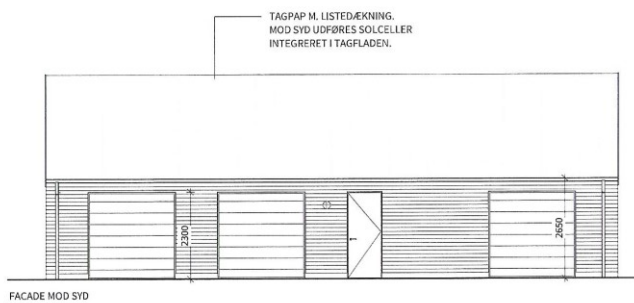
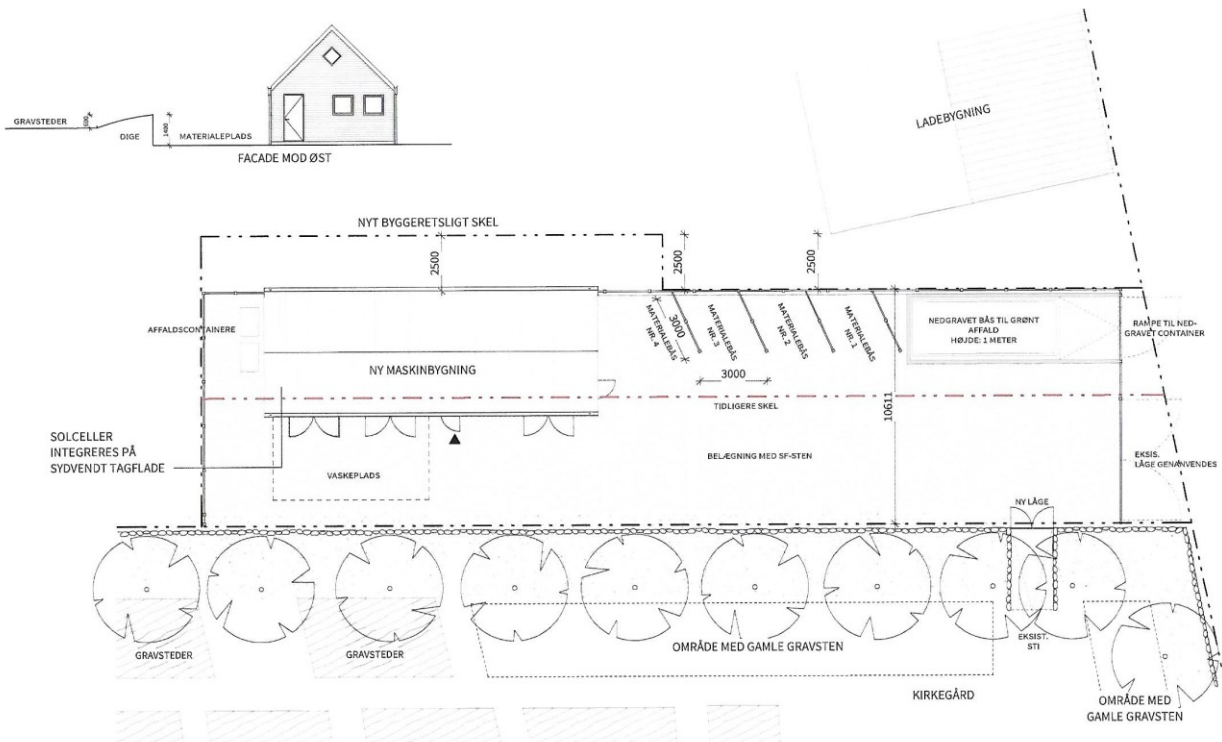

SAG: ÅDUM KIRKE - NY MASKINBYGNING		- PROJEKT	
EMNE: NY MASKINBYGNING			
TEGN. AF: JWA	KONTR. AF: MRA	DATE: 07-06-2022	REV: 17-03-2023
MÅL: 1:100	SAGS NR. 2671	TEGN. NR. AN.1.03	

LINJEN ARKITEKTER A/S
 ALLEGADE 45 • 8700 HORSBENS • CVR: 77 97 60 39 • www.linjen.dk • info@linjen.dk • T: +45 7562 6455

Fredningen

Fredningen er en sædvanlig Exner fredning, hvoraf fremgår, at arealerne ikke må:

”...

bebygges eller beplantes midlertidigt eller vedvarende, ligesom der heller ikke på arealerne må graves grus eller anbringes transformatorstationer, telefon- og telegrafmaster o. lign., derpå ej opsættes skure, udsalgssteder, isboder, vogne til beboelse eller opbevaring af redskaber eller lign. skønhedsforstyrrende genstande.

...”

Natura 2000 og bilag IV-arter

Lemvig Kommune har foretaget følgende vurdering:

”...

Det ansøgte projekt ligger ca. 2,8 km fra nærmeste Natura 2000-område, som er Skjern Å og ca. 3,7 km fra Natura 2000-området ved Borris Hede. Projektet ligger så langt væk fra nærmeste Natura 2000-område at det kan udelukkes at det ansøgte projekt vil kunne påvirke Natura 2000-områderne.

Kommunen har gennemgået vores databaser i forhold til forekomst af bilag IV-arter i nærområdet. Der er ikke registreret nogen bilag IV-arter. Det er kommunens vurdering at projektet ikke vil påvirke bilag IV-arter.

...”

Sagsbehandling

Fredningsnævnet har den 24. september 2024 foretaget besigtigelse.

Til stede foruden nævnet ved formand Joy Winter, det ministerielt udpegede medlem Elisabeth Moltke og det kommunalt udpegede medlem Irene Lund Pedersen:

Jette Axelsen, provstisekretær

Tove Albertsen, kirkeværge

Mia Rahbek Andersen, arkitekt

Iben Vestergaard, Ringkøbing-Skjern Kommune

Birgitte Snebjerg, Ringkøbing-Skjern Kommune

Jette Axelsen foreviste, hvor et nyt maskinhus og ny materialeplads ønskes opført. Der er tale om et i forhold til kirkegården lavere beliggende niveau uden for kirkegårdsdiget, hvor der også nu ligger en materialeplads. Der ses fra kirkegården i retning mod nabogrunden en ældre ladebygning, hvortil udsynet vil blive dækket helt eller delvist af den påtænkte bygning.

Jette Axelsen forklarede, at værksted og kontor i den eksisterende graverbygning er blevet for småt, da der også skal være redskaber og maskiner. Kirken har måttet leje sig ind i det gamle plejehjem,

for at menighedsrådet kan holde møder. Den eksisterende bygning skal fortsat indeholde kontor til graver og mødelokale til menighedsrådet, og så skal det nye hus bruges til opbevaring af redskaber og maskiner.

Der ønskes opført en 15 meter lang og 5,5 meter bred bygning med træfacade og træporte parallelt med diget, begyndende omtrent ved skel og i en afstand fra diget, så dette ikke påvirkes. Der skal ikke fældes træer. Kirkediget er ca. 1,40 meter højt, så tagkip vil være ca. 4 meter over digets top. Taget belægges med tagpap. De ønsker desuden at kunne lægge solceller på taget.

Materialepladsen skal ligge i forlængelse heraf. Arealet udvides med ca. 5 meter fra nabogrunden, så der bliver plads for lastbiler til at bakke ind.

Iben Vestergaard oplyste, at kommunen er positivt indstillet over for projektet. De afventer alene, at der meddeles dispensation fra fortidsmindelinjen.

Fredningsnævnets afgørelse

Fredningsnævnet meddeler i medfør af naturbeskyttelseslovens § 50, stk. 1, dispensation til at opføre et maskinhus og tilhørende materialeplads, som beskrevet ovenfor, da det ansøgte ikke er i strid med fredningens formål. Fredningsnævnet har herved lagt vægt på, at maskinhuset vil blive placeret diskret uden for det fjerneste hjørne af kirkegården, delvist skærmet af træbevoksning, og at der på naboarealet er en ældre ladebygning, som maskinhuset vil skærme helt eller delvist for udsigten til.

Efter besigtigelsen af arealet og den ovenfor anførte beskrivelse samt efter kommunens vurdering af påvirkningen af Natura 2000 området og de beskyttede arter, har fredningsnævnet vurderet, at projektet ikke - hverken i anlægsfasen eller i øvrigt - varigt eller væsentligt vil indebære forringelse af naturtyper og levesteder for arter eller betydelige forstyrrelser af arter, som området er udpeget for, jf. naturbeskyttelseslovens § 50, stk. 2, og ikke varigt eller væsentligt kan beskadige yngle- eller rasteområder for dyrearter på habitatdirektivets bilag IV eller plantearter optaget på habitatdirektivets bilag IV, jf. naturbeskyttelseslovens § 50, stk. 3, således at betingelserne for at meddele dispensation i det hele er opfyldt.

Dispensationen meddeles på følgende vilkår:

- Der må ikke fjernes træer fra kirkegårdsdiget
- Maskinhuset skal udføres som beskrevet med træfacade og tag i sort tagpap.
- Hvis solceller placeres på taget, skal disse udføres i reflekterfrit materiale og integreres i taget.

Der kan klages over denne afgørelse til Miljø- og Fødevareklagenævnet. Klagefristen udløber 4 uger efter, at afgørelsen er meddelt. Er afgørelsen offentligt bekendtgjort, regnes klagefristen dog altid fra bekendtgørelsen. Klagen skal ifølge lov om naturbeskyttelse § 87 afgives via Miljø- og Fødevareklagenævnets digitale selvbetjening, jf. vejledning på klagenævnets hjemmeside www.naevneneshus.dk. Klagefristen udløber ved midnat på dagen for klagefristens udløb. Hvis klagefristen udløber på en lørdag eller en helligdag, forlænges fristen til den følgende hverdag.

Klageberettigede er, jf. naturbeskyttelseslovens § 86:

- Adressaten for afgørelsen,
- ejeren af den ejendom, som afgørelsen vedrører,
- offentlige myndigheder,
- en berørt nationalparkfond,
- lokale foreninger og organisationer, som har en væsentlig interesse i afgørelsen,
- landsdækkende foreninger og organisationer, hvis hovedformål er beskyttelse af natur og miljø, og
- landsdækkende foreninger og organisationer, som efter deres formål varetager væsentlige, rekreative interesser, når afgørelsen berører sådanne interesser.

Det er en betingelse for Miljø- og Fødevareklagenævnets behandling af en klage, at den, der klager, indbetaler et gebyr på 900 kr. for privatpersoner og 1.800 kr. for virksomheder og organisationer (2016-niveau). Klagegebyret reguleres den 1. januar hvert år efter den af Finansministeriet fastsatte sats for det generelle pris- og lønindeks som løbende offentliggjort i forslag til finanslov med virkning for klager, der modtages i nævnet fra og med den 1. februar 2017. Miljø- og Fødevareklagenævnet offentliggør størrelsen af klagegebyret på sin hjemmeside www.naevneneshus.dk.

Gebyret opkræves i forbindelse med klagens oprettelse i Miljø- og Fødevareklagenævnets digitale selvbetjening. Klagen behandles først, når gebyret er betalt. Vejledning om gebyrbetalingen kan ligeledes findes på Miljø- og Fødevareklagenævnets hjemmeside www.naevneneshus.dk.

Gebyret tilbagebetales, hvis

- 1) klagesagen fører til, at den påklagede afgørelse ændres eller ophæves,
- 2) klageren får helt eller delvis medhold i klagen, eller
- 3) klagen afvises som følge af overskredet klagefrist, manglende klageberettigelse eller fordi klagen ikke er omfattet af Miljø- og Fødevareklagenævnets kompetence.

Det bemærkes, at hvis den eneste ændring af den påklagede afgørelse er forlængelse af frist for efterkommelse af afgørelse som følge af den tid, der er medgået til at behandle sagen i klagenævnet, tilbagebetales gebyret dog ikke.

Miljø- og Fødevareklagenævnet kan også beslutte at tilbagebetale klagegebyret, hvis

- 1) der er indledt forhandlinger med afgørelsens adressat og/eller førsteinstansen om projekttilpasninger, og disse forhandlinger fører til, at klager trækker sin klage tilbage, eller
- 2) klager i øvrigt trækker sin klage tilbage, før Miljø- og Fødevareklagenævnet har truffet afgørelse i sagen.

Gebyret tilbagebetales dog ikke, hvis nævnet vurderer, at der er forhold, der taler imod at tilbagebetale gebyret, f.eks. hvis klagen trækkes tilbage meget sent, herunder efter at klager har haft et afgørelsesudkast i partshøring.

En tilladelse må i henhold til naturbeskyttelseslovens § 87, stk. 7, ikke udnyttes, før klagefristen er udløbet, eller behandling af en eventuel klage måtte være afsluttet.

FREDNINGSNÆVNET FOR MIDTJYLLAND, VESTLIG DEL

Det følger endvidere af naturbeskyttelseslovens § 50, stk. 1, jf. § 66, stk. 2, at en tilladelse bortfalder, hvis den ikke udnyttes inden 3 år efter, at den er meddelt.

Med venlig hilsen



Joy Winter

Denne afgørelse sendes til:

1. Elisabeth Moltke
2. Irene Lund Pedersen
3. Miljøstyrelsen
4. Ringkøbing-Skjern Kommune
5. Danmarks Naturfredningsforening
6. Danmarks Naturfredningsforening, Ringkøbing-Skjern
7. Dansk Ornitologisk Forening
8. Dansk Ornitologisk Forening, Ringkøbing-Skjern
9. Friluftsrådet, Midtvestjylland
10. Danmarks Jægerforbund
11. Dansk Botanisk Forening
12. Danmarks Sportsfiskerforbund
13. Ribe Stift
14. Skjern Provsti
15. Linjen A/S