

**Afgørelser – Reg. nr.:**

**Fredningen vedrører:**

**Bemærkninger:**

**Domme:**

**Taksationskommissionen:**

**Miljø- og Fødevareklagenævnet:**

**Fredningsnævnet:**

**Forslag:**

**Dispensationer: sidst i filen med den nyeste til sidst**

FREDNINGSNÆVNET >

B e k l a r a t i o n.

Undertegnede gårdejer Søren Alfred Henrik Sørensen, Kildebrønde, bestemmer herved, at der pålægges ejendommen Matr. nr. 6-a af Kildebrønde by og sogn følgende servitut:

Inden for en afstand af 60 meter fra det sydlige hegn omkring Kildebrønde kirkegård må ingensinde på grunden opføres bygninger af nogen som helst art, herunder skure, beder, transformatorstationer, master eller lignende.

Jeg forbeholder mig dog ret til at placere et beboelseshus i det nordvestligste hjørne af arealet.

Påtaleberettiget er menighedsrådet for Greve-Kildebrønde sogne og fredningsnævnet for Roskilde amtsrådskreds n. v.

Kildebrønde, den 3. oktober 1952.

Alfred Sørensen.

-----oOo-----  
Afskriftens rigtighed bekræftes.

FREDNINGSNÆVNET FOR ROSKILDE AMTSRÅDSKREDS M.V., den 27/10 1952

*Jag Sørensen*

D e k l a r a t i o n .

Undertegnede fra Maren Ytzen, født Jacobsen, bestemmer herved, at der pålægges ejendommen matr. nr. 7-a af Kildebrønde by og søg følgende servitut:

Inden for en afstand af 100 meter fra muren omkring Kildebrønde kirkegård må ingensinde på grunden, herunder det nord for byvejen til skolelegeplads udlejede trekantede areal, opføres bygninger af nogen som helst art, herunder skure, beder, transformatorstationer, master eller lignende. Længs byvejen mod nordøst er grænsen dog 50 meter i en dybde af 40 meter som vist på vedlagte karte.

Påtaleberettiget er menighedsrådet for Greve-Kildebrønde sogne og fredningsnavnet for Roskilde amtsrådsreds n. v.

Kildebrønde, den 3/10 1952.

Maren Ytzen.

-----oO-----

Afskriftens rigtighed bekræftes.

FREDNINGSNEVNET FOR ROSKILDE AMTSRÅDSREDS M. V., den 27/10 1952.

*Pape Schmidt*

FREDNINGSNÆVNET >

D e k l a r a t i o n.

Undertegnede sogneråd for Greve-Kildebrønde sogneråd bestemmer herved, at der pålægges ejendommen matr. nr. 6-d af Kildebrønde by og sogn følgende servitut:

Grunden må ikke yderligere bebygges udover de for skolen nødvendige bygninger.

Såfremt de nuværende bygninger ikke mere finder anvendelse til skolebrug, må der ikke i disse indrettes virksomheder, der ved røg, støj eller ilde lugt kan virke generende for omgivelserne.

Påtaleberettiget er menighedsrådet for Greve-Kildebrønde sogne og fredningsnævnet for Roskilde amtsrådsreds m. v.

Greve-Kildebrønde sogneråd pr. Greve Strand, den 2. feb. 1953.

Efter fuldmagt fra sognerådet i møde d. 27/1 1953.

Emil L. Jønsson.

fmd.

-----oOo-----

Afskriftens rigtighed bekræftes.

FREDNINGSNÆVNET FOR ROSKILDE AMTSRÅDSKREDS M. V., den 24/8 1953.

*(Emil L. Jønsson)*

D e k l a r a t i o n .

Undertegnede sogneråd for Greve-Kildebrønde sogne bestemmer herved, at der pålægges ejendommen matr. nr. 6-i af Kildebrønde by og sogn følgende servitut:

På grunden må ingensinde opføres bygninger af nogen som helst art, herunder skure, boder, transformatorstationer, master eller lignende, men den kan som hidtil benyttes som parkeringsplads.

Påtaleberettiget er menighedsrådet for Greve-Kildebrønde sogne og fredningsnævnet for Roskilde amtsrådsreds m. v.

Greve-Kildebrønde sogneråd pr. Greve Strand, den 2. feb. 1953.

Efter fuldmagt fra sognerådet i møde d. 27/1 1953.

Emil L. Jønsson.

-----oOo-----

Afskriftens rigtighed bekræftes.

FREDNINGSNÆVNET FOR ROSKILDE AMTSRÅDSKREDS M. V., den 24/2 1953.

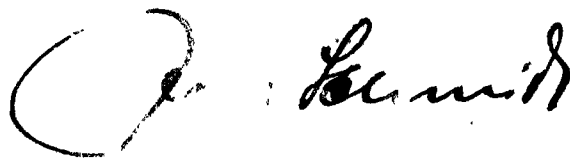
*g. v. af menighedsrådet* 52  

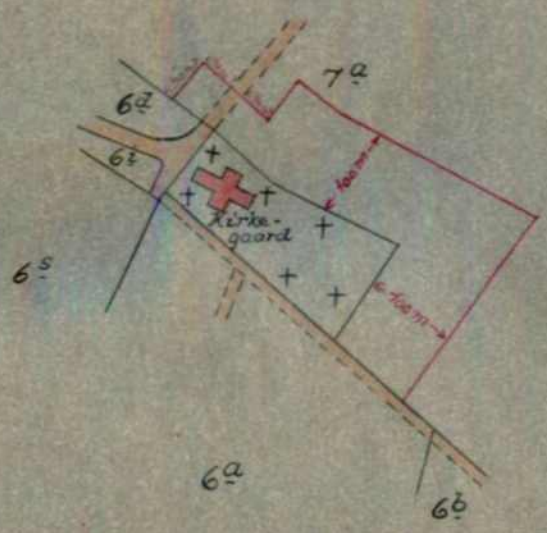

Terræn af  
Kildebrønde By  
Sogn: Kildebrønde  
Herred: Tune  
Amt: Københavns







Terræn af  
Kildebrønde By

Sogn: Kildebrønde

Herred: Tune

Amt: Københavns



DISPENSATIONER>

## **Afgørelser - Reg. nr.:**

**Herunder ses afgørelser i dispensationssager for denne fredning**

Modtaget i  
Skov- og Naturstyrelsen

18. OKT. 2004

**Fredningsnævnet**

FOR ROSKILDE AMT  
Dommerkontoret i Køge  
Jernbanegade 7, 4600 Køge

Telefon 56 65 10 68  
Fax 56 65 64 96  
FS 62/2004  
Den 18. oktober 2004

Greve Kommune  
**Teknisk Forvaltning**  
Rådhuset  
Rådhusholmen 10  
2670 Greve

*Les*

GENPART  
til orientering

Ejendom: Kildebrønde Kirkegård, matr. nr. 7 q Kildebrønde by, Kildebrønde  
Greve kommunes j.nr.: 2003-0510/37139.  
Roskilde Amt, Teknisk forvaltnings  
j.nr.: 8-70-51-8-253-1-04 - 22.1/16.6.04  
Fjordvalds Tegnestues sags nr.: 0301.02.

---

I skrivelse af 9. juni 2004 har De videresendt en ansøgning om tilladelse til at opføre en mandskabsbygning på ovennævnte ejendom.

Ejendommen er omfattet af en deklaration, der er tinglyst den 3. oktober 1952, og hvoraf det fremgår, at der ingensinde må opføres bygninger af nogen som helst art, herunder skure, boder, transformerstationer, master eller lignende på arealet.

Påtaleberettiget er menighedsrådet for Greve-Kildebrønde sogne og Fredningsnævnet for Roskilde Amt.

Formålet med deklarationen er at sikre indsynet til og udsynet fra kirken.

Mandskabsbygningen skal indeholde spiselokaler, omklædningsrum, baderum, garage og værksted for ma-

2001-1211/3-0001  
87

skiner til pasning af kirkegården samt et offentligt handicaptoliet. Bygningen vil blive ca. 22,5 x 9 m stor, i alt ca. 202 kvm. Facader skal filtses i grafitgrå, og tægdækningen er røde vingetagsten.

Det er oplyst, at befolknings sammensætningen og den forventede befolkningsudvikling nødvendiggør en udvidelse af kirkegården med deraf følgende behov for det påtænkte byggeri.

Fredningsnævnet har afholdt møde om sagen. Under en besigtigelse blev det konstateret, at bygningen var under opførelse.

Det er fredningsnævnets opfattelse, at bygningen med den valgte placering ikke vil påvirke indsynet til og udsynet fra kirken. Fredningsnævnet har derfor ingen indvendinger imod byggeriet, og tillader i medfør af naturbeskyttelseslovens § 50, stk. 1, at det påtænkte byggeri gennemføres.

Fredningsnævnets afgørelse er enstemmig.

Følgende fremgår af naturbeskyttelseslovens § 78, stk. 3, sammenholdt med §§ 86 og 87:

Der kan inden 4 uger fra den dag, afgørelsen er meddelt, klages til Naturklagenævnet over afgørelsen. Klageberettigede er:

Adressaten for afgørelsen, (det vil sige den, der har søgt om dispensation), offentlige myndigheder, Danmarks Naturfredningsforening og lokale foreninger og lignende, som har en væsentlig interesse i afgørelsen.

En evt. klage skal indgives skriftligt til fredningsnævnet, som derpå vil sørge for sagens videre

resendelse til Naturklagenævnet.

Det er en betingelse for Naturklagenævnets behandling af Deres klage, at De indbetaler et gebyr på 500 kr. til Naturklagenævnet. Nævnet vil sende Dem en opkrævning på gebyret. Naturklagenævnet vil ikke påbegynde behandlingen af klagen, før gebyret er modtaget. Vejledning om gebyrordningen kan findes på Naturklagenævnets hjemmeside [www.nkn.dk](http://www.nkn.dk)

Gebyret tilbagebetales, hvis De får helt eller delvis medhold i Deres klage.

Tilladelsen må ikke udnyttes, før klagefristen er udløbet. Rettidig klage har opsættende virkning for den påklagede afgørelse, medmindre klagemyndigheden bestemmer andet.

Tilladelsen bortfalder, hvis den ikke udnyttes inden 3 år fra i dag (naturbeskyttelseslovens § 66, stk. 2).

Med venlig hilsen

  
Linda Lauritsen

# FREDNINGSNÆVNET FOR ØSTSJÆLLAND

Ved Ringen 1, 4000 Roskilde

Tlf.: 24 97 21 45, e-mail: oestsjaelland@fredningsnaevn.dk

Greve Kommune  
byg@greve.dk

**FN-ØSJ-70-2021**

Den 18. december 2022

**Ejendom: Matr.nr. 7q Kildebrønne By, Kildebrønne  
Beliggende: Kildebrønnevej 4, 2670 Greve  
Greve Kommunes j.nr.: (ikke oplyst)  
Miljøstyrelsens j.nr.: MST-2021-63591**

I e-mail af 11. oktober 2021 har Menighedsrådet ved Hundige-Kildebrønne Sogn, som ejer ovennævnte ejendom, ansøgt om fredningsnævnets tilladelse til at opføre en uopvarmet stålhal på Kildebrønnes Kirkes kirkegård.

Det fremgår af ansøgningen, at hallen er nødvendig blandt andet i forbindelse med produktion af grandække til gravene samt for at forhindre tyveri af materiel og materialer. Hallen vil blive opført mere end 100 meter fra kirkemuren.

Menighedsrådet har en midlertidig telthal opstillet, men den er på grund af alder ved at være slidt ned.



*Tegningen viser situationsplanen over kirke og kirkegård.*

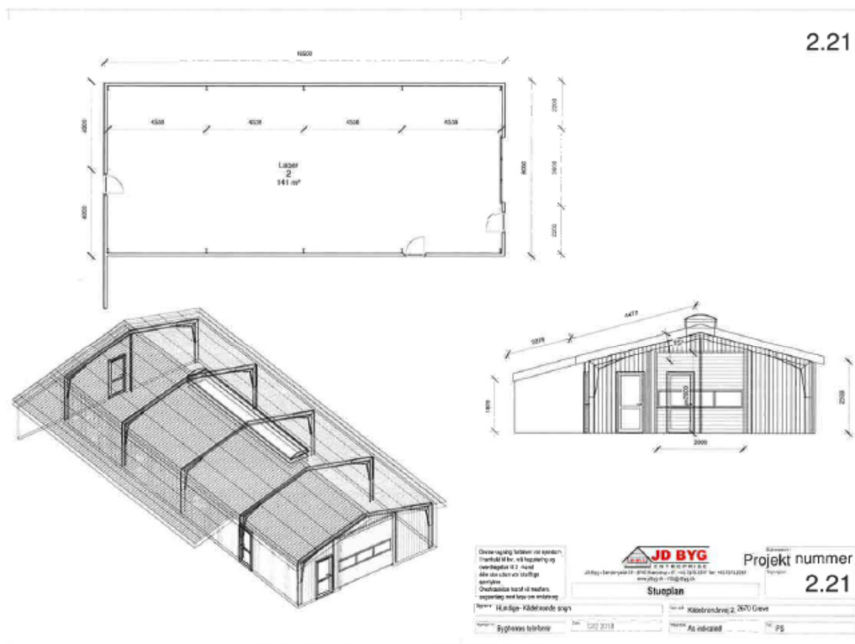

Tegningen viser bygningen set fra oven og fra fronten samt bygningens fodaftryk og mål.

Greve Kommune har i sin udtalelse anført, at arealet er omfattet af en kirkeomgivelsesfredning og er beliggende i landzone, og at byggeriet kræver landzonetilladelse efter planloven.

Hallen placeres på en befæstet plads, hvor der i dag er oplag, i tilknytning til og vinkelret på en eksisterende servicebygning. Den nye hal bliver på 148 m<sup>2</sup> plus en overdækning på 33 m<sup>2</sup>, i alt 181 m<sup>2</sup>. Den eksisterende bygning er opført i 2005 og er på 205 m<sup>2</sup> og ligger på et naboareal og er opført med murede, vandskurede og malede (lysegrå) facader og rødt tegltag (vingetegl).

Greve Kommune har yderligere oplyst, at pladsen, hvor hallen ønskes placeret, er omgivet af høje træer. Der er allerede fældet et stykke hæk, hvor gavlen af den nye hal er tænkt at vende mod eksisterende bygning.

Greve Kommune har vurderet, at hallen ikke vil forringe indsynet til kirken, idet indsynet i forvejen er blokeret af de høje træer. Kommunen har derfor ikke indvendinger mod hallens størrelse og placering.

Kommunen anbefaler, at hallen udføres i samme stil og materialer som den eksisterende servicebygning eller alternativt i henhold til bestemmelserne i lokalplan 14.05A, som fastsætter en maks. bygningshøjde på 5 meter, og at taget skal udføres med sadeltag med en hældning på 15-25 grader, og at facader skal fremstå i træ eller murværk i mørk grålig farve eller sort, eller som lyst gråt pudset eller filtset murværk svarende til kirkenes lysegrå farve, og at tagmaterialet skal være røde teglsten, sort eller mørkegrå skifer eller tagpap oplagt på lister.

Ejendommen er omfattet af en fredningsdeklaration, der er tinglyst den 3. oktober 1952, og hvoraf det fremgår, at der ingensinde må opføres bygninger af nogen som helst art, herunder skure, boder, transformerstationer, master eller lignende på arealet. Påtaleberettiget er menighedsrådet for Greve-Kildebrønne sogne og Fredningsnævnet for Roskilde Amt. Formålet med deklarationen er at sikre indsynet til og udsynet fra kirken.

Miljøstyrelsen har i udtalelse af 14. december 2021 anført, at det ansøgte ikke er beliggende i et Natura 2000-område, og Miljøstyrelsen vurderer, at det ikke kan påvirke nærliggende Natura 2000-områder. Miljøstyrelsen har vurderet det ansøgte i forhold til habitatdirektivets bilag IV og vurderer, at det ikke vil beskadige eller ødelægge yngle- eller rasteområder i det naturlige udbredelsesområde for de dyrearter, der er nævnt i naturbeskyttelseslovens bilag 3 eller ødelægge plantearter nævnt i naturbeskyttelseslovens bilag 5. Sagen synes fuldt oplyst, og ansøgningen giver ikke Miljøstyrelsen anledning til yderligere bemærkninger.

Fredningsnævnet beklager den lange sagsbehandlingstid. Fredningsnævnet bad den 3. november 2021 Greve Kommune om en udtalelse i sagen. Da henvendelsen forblev udbesvaret, rykkede nævnet kommunen den 15. maj og den 30. oktober 2022. Den 21. november 2022 oplyste kommunen, at den allerede havde sendt sin udtalelse den 30. november 2021. Denne udtalelse ses imidlertid ikke modtaget af Fredningsnævnet.

### **Afgørelse**

I afgørelsen har deltaget fredningsnævnets formand, dommer Linda Lauritsen, samt nævnsmedlemmerne Niels Boye Jakobsen og Mortan Martinsson.

Fredningsnævnets afgørelse er enstemmig.

Det er fredningsnævnets opfattelse at det ansøgte ikke er i strid med fredningens formål om at sikre indsynet til og udsynet fra kirken. Den ønskede hal placeres, så den ikke skæmmer det frie indsyn til kirken eller udsyn fra kirken. Derfor tillader fredningsnævnet i medfør af naturbeskyttelseslovens § 50, stk. 1, at det påtænkte byggeri gennemføres i overensstemmelse med ovenstående tegning.

Fredningsnævnet vurderer, at betingelserne i naturbeskyttelseslovens § 50, stk. 2 og 3, er opfyldt.

Denne tilladelse vedrører kun forholdet til fredningsbestemmelsen. Andre nødvendige tilladelser skal søges hos de relevante myndigheder.

Før arbejdet iværksættes, skal ansøger sikre sig en tilladelse fra Stiftsøvrigheden/Provstiudvalget.



Fredningsnævnets tilladelse bortfalder, hvis tilladelsen ikke er udnyttet inden 3 år efter, at den er meddelt, jf. naturbeskyttelseslovens § 66, stk. 2.

## **Klagevejledning**

Der kan klages over denne afgørelse til Miljø- og Fødevarerklagenævnet. Klagefristen udløber 4 uger efter, at afgørelsen er meddelt. Er afgørelsen offentligt bekendtgjort, regnes klagefristen dog altid fra bekendtgørelsen. Klagen skal være skriftlig og skal afgives via Klageportalen, der findes på [Borger.dk](http://borger.dk) eller [Virk.dk](http://virk.dk). Klagefristen udløber ved midnat på dagen for klagefristens udløb. Hvis klagefristen udløber på en lørdag eller en helligdag, forlænges fristen til den følgende hverdag.

Klageberettigede er, jf. naturbeskyttelseslovens § 86:

- Adressaten for afgørelsen,
- ejeren af den ejendom, som afgørelsen vedrører,
- offentlige myndigheder,
- en berørt nationalparkfond,
- lokale foreninger og organisationer, som har en væsentlig interesse i afgørelsen,
- landsdækkende foreninger og organisationer, hvis hovedformål er beskyttelse af natur og miljø, og
- landsdækkende foreninger og organisationer, som efter deres formål varetager væsentlige, rekreative interesser, når afgørelsen berører sådanne interesser.

Det er en betingelse for Miljø- og Fødevarerklagenævnets behandling af en klage, at den, der klager, indbetaler et gebyr. Gebyret er for private personer på 900 kr., og for virksomheder og organisationer 1.800 kr. Gebyret reguleres årligt hvert den 1. januar. Gebyret opkræves i forbindelse med klagens oprettelse i Klageportalen. Klagen behandles først, når gebyret er betalt.

Gebyret tilbagebetales, hvis

- 1) klagesagen fører til, at den påklagede afgørelse ændres eller ophæves,
- 2) klageren får helt eller delvis medhold i klagen, eller
- 3) klagen afvises som følge af overskredet klagefrist, manglende klageberettigelse eller fordi klagen ikke er omfattet af Miljø- og Fødevarerklagenævnets kompetence.

Det bemærkes, at hvis den eneste ændring af den påklagede afgørelse er forlængelse af frist for efterkommelse af afgørelse som følge af den tid, der er medgået til at behandle sagen i klagenævnet, tilbagebetales gebyret dog ikke.

Miljø- og Fødevarerklagenævnet kan også beslutte at tilbagebetale klagegebyret, hvis

- 1) der er indledt forhandlinger med afgørelsens adressat og/eller førstestinstansen om projektilpasninger, og disse forhandlinger fører til, at klager trækker sin klage tilbage, eller
- 2) klager i øvrigt trækker sin klage tilbage, før Miljø- og Fødevarerklagenævnet har truffet afgørelse i sagen.

Gebyret tilbagebetales dog ikke, hvis nævnet vurderer, at der er forhold, der taler imod at tilbagebetale gebyret, f.eks. hvis klagen trækkes tilbage meget sent, herunder efter at klager har haft et afgørelsesudkast i parts-høring.

En tilladelse må i henhold til naturbeskyttelseslovens § 87, stk. 7, ikke udnyttes før klagefristen er udløbet, eller behandling af en eventuel klage måtte være afsluttet.

Det følger endvidere af naturbeskyttelseslovens § 50, stk. 1, jf. § 66, stk. 2, at en tilladelse bortfalder, hvis den ikke udnyttes inden 3 år efter, at den er givet.

Med venlig hilsen

Linda Lauritsen

Kopi til:

Greve Kommune ([byg@greve.dk](mailto:byg@greve.dk))

Miljøstyrelsen, Tolderlundsvej 5, 5000 Odense C ([mst@mst.dk](mailto:mst@mst.dk))

Danmarks Naturfredningsforening, Masnedøgade 20, 2100 København Ø  
([dn@dn.dk](mailto:dn@dn.dk))

Danmarks Naturfredningsforening lokalafdeling: Greve ([greve@dn.dk](mailto:greve@dn.dk))

Friluftsrådet, ([fr@friluftstraadet.dk](mailto:fr@friluftstraadet.dk))

Friluftsrådet, Kreds Roskilde (Greve, Lejre, Roskilde, Solrød),  
([roskilde@friluftstraadet.dk](mailto:roskilde@friluftstraadet.dk))

Dansk Ornitologisk Forening, Vesterbrogade 140, 1620 København V  
([natur@dof.dk](mailto:natur@dof.dk))

Nævnsmedlem Niels Boye Jakobsen

Nævnsmedlem Mortan Martinsson.

# FREDNINGSNÆVNET FOR ØSTSJÆLLAND

Ved Ringen 1, 4000 Roskilde

Tlf.: 24 97 21 45, e-mail: oestsjaelland@fredningsnaevn.dk

Greve Kommune  
byg@greve.dk

**FN-ØSJ-5-2023**

Den 23. februar 2023

**Ejendom: Matr.nr. 7q Kildebrønne By, Kildebrønne**  
**Beliggende: Kildebrønnevej 4, 2670 Greve**  
**Greve Kommunes j.nr.: (21-003664)**  
**Miljøstyrelsens j.nr.: (ikke hørt)**

Menighedsrådet ved Hundige-Kildebrønne Sogn har den 2. februar 2023 ved sin rådgiver ansøgt om fredningsnævnets reviderede tilladelse til at opføre en uopvarmet stålhal på kirkegården, som ejes af menighedsrådet.

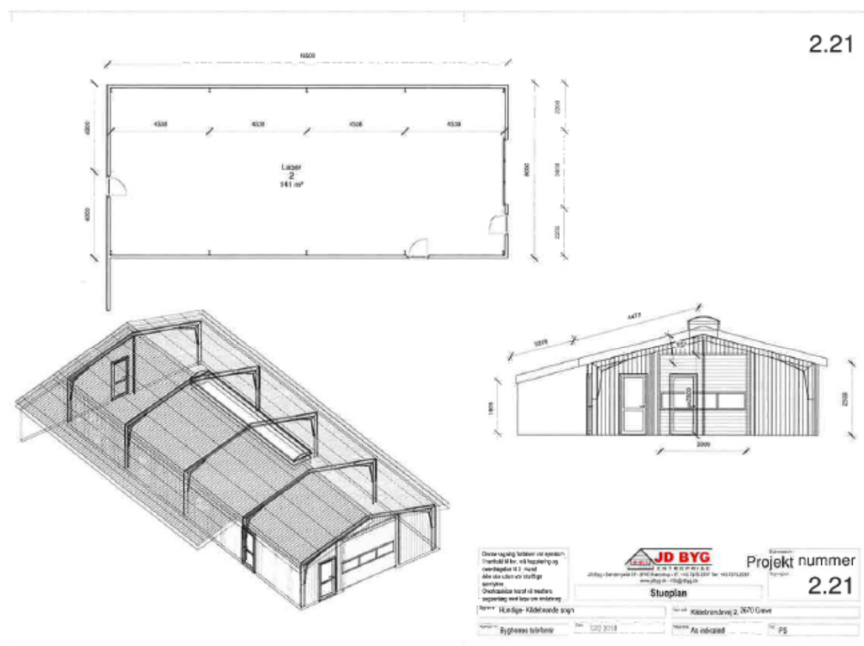

*Tegningen viser bygningen set fra oven og fra fronten samt bygningens fodaftryk og mål.*

Det fremgår af sagens oplysninger, at Fredningsnævnet i sin afgørelse af 18. december 2021 (FN-ØSJ-70/2021) har givet tilladelse til at opføre af en uopvarmet stålhal, men at Menighedsrådet nu har anmodet om en anden placering af hallen.

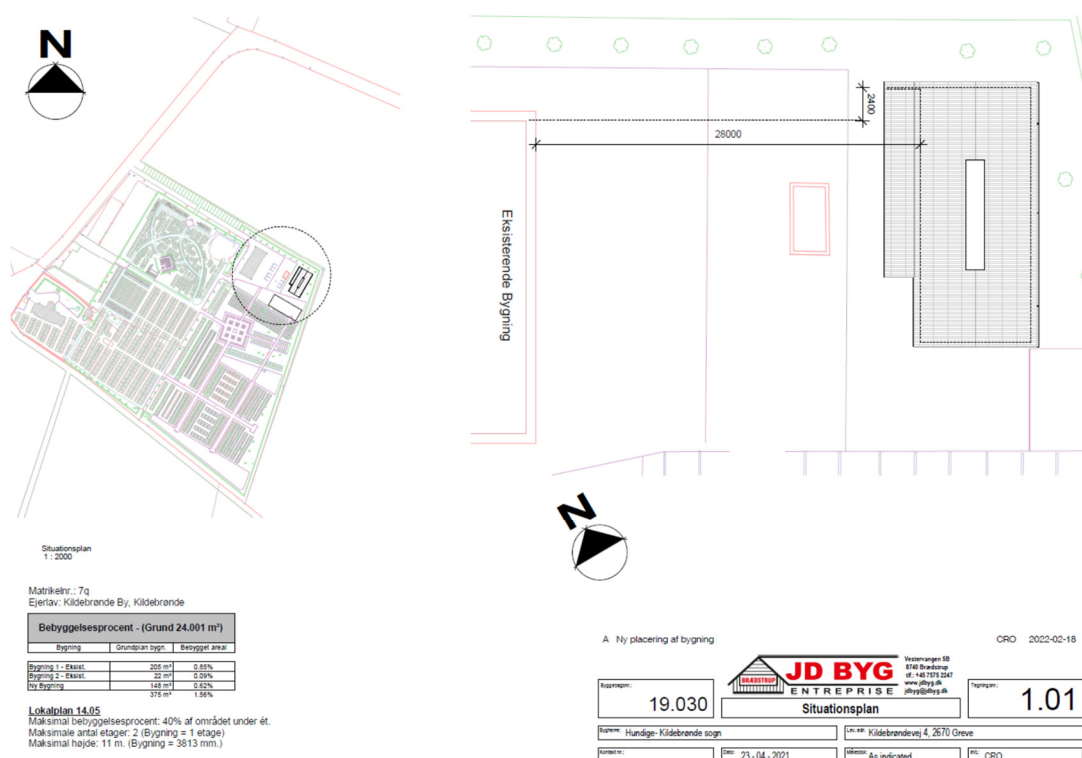

Tegningen viser den ændrede beliggenhed af den ansøgte ejendom.

Fredningsnævnet har til brug for nævnets vurdering af den nye placering anmodet Greve Kommune om en supplerende udtalelse.

Greve Kommune har i sin udtalelse af 9. februar 2023 oplyst blandt andet, at hallen placeres i en afstand på 28 meter fra en eksisterende servicebygning fra 2005, der er opført med murede, vandskurede og malede (lysegrå) facader og rødt tegltag (vingetegl). Den eksisterende bygning er på 205 m<sup>2</sup>.

Pladsen, hvor hallen ønskes placeret, er mod øst omgivet af høje træer. Hallen vil ikke aktuelt forringe indsynet til kirken, idet indsynet i forvejen er blokeret af de høje træer, og kommunen har derfor ikke indvendinger mod hallens størrelse, placering eller udformning.

Greve Kommune har i sin udtalelse til brug for den første ansøgning anbefalet, at hallen udføres i samme stil og materialer som den eksisterende servicebygning eller alternativt i henhold til bestemmelserne i lokalplan 14.05A, som fastsætter en maks. bygningshøjde på 5 meter, og at taget skal udføres med sadeltag med en hældning på 15-25 grader, og at facader skal fremstå i træ eller murværk i mørk grålig farve eller sort, eller som lyst gråt pudset eller filtset murværk svarende til kirkens lysegrå farve, og at tagmaterialet skal være røde teglsten, sort eller mørkegrå skifer eller tagpap oplagt på lister.

Ejendommen er omfattet af en fredningsdeklaration, der er tinglyst den 3. oktober 1952, og hvoraf det fremgår, at der ingensinde må opføres

bygninger af nogen som helst art, herunder skure, boder, transformerstationer, master eller lignende på arealet. Påtaleberettiget er menighedsrådet for Greve-Kildebrønde sogne og Fredningsnævnet for Roskilde Amt. Formålet med deklARATIONEN er at sikre indsynet til og udsynet fra kirken.

Miljøstyrelsen har i sin tidligere udtalelse af 14. december 2021 anført, at det ansøgte ikke er beliggende i et Natura 2000-område, og Miljøstyrelsen vurderer, at det ansøgte ikke kan påvirke nærtliggende Natura 2000-områder. Miljøstyrelsen har vurderet det ansøgte i forhold til habitatdirektivets bilag IV og vurderer, at det ikke vil beskadige eller ødelægge yngle- eller rasteområder i det naturlige udbredelsesområde for de dyrearter, der er nævnt i naturbeskyttelseslovens bilag 3 eller ødelægge plantearter nævnt i naturbeskyttelseslovens bilag 5. Sagen synes fuldt oplyst, og ansøgningen giver ikke Miljøstyrelsen anledning til yderligere bemærkninger.

### **Afgørelse**

Afgørelsen er truffet som en formandsafgørelse af fredningsnævnets formand, dommer Linda Lauritsen.

Det er fortsat fredningsnævnets opfattelse, at det ansøgte ikke er i strid med fredningens formål om at sikre indsynet til og udsynet fra kirken. Den ønskede hal, som fredningsnævnet gav tilladelse til i sin afgørelse af 18. december 2021 (FN-ØSJ-70/2021) placeres, så den ikke skæmmer det frie indsyn til kirken eller udsyn fra kirken. Derfor tillader fredningsnævnet i medfør af naturbeskyttelseslovens § 50, stk. 1, at den ønskede uopvarmede stålhal placeres i overensstemmelse med den ovenstående tegning over den ønskede beliggenhed.

Fredningsnævnet vurderer, at betingelserne i naturbeskyttelseslovens § 50, stk. 2 og 3, er opfyldt.

Denne tilladelse vedrører kun forholdet til fredningsbestemmelsen. Andre nødvendige tilladelser skal søges hos de relevante myndigheder.

Før arbejdet iværksættes, skal ansøger sikre sig en tilladelse fra Stiftsøvrigheden/Provstiudvalget.

Fredningsnævnets tilladelse bortfalder, hvis tilladelsen ikke er udnyttet inden 3 år efter, at den er meddelt, jf. naturbeskyttelseslovens § 66, stk. 2.

### **Klagevejledning**

Der kan klages over denne afgørelse til Miljø- og Fødevarerklagenævnet. Klagefristen udløber 4 uger efter, at afgørelsen er meddelt. Er afgørelsen offentligt bekendtgjort, regnes klagefristen dog altid fra bekendtgørelsen. Klagen skal være skriftlig og skal afgives via Klageportalen, der findes på

Borger.dk eller Virk.dk. Klagefristen udløber ved midnat på dagen for klagefristens udløb. Hvis klagefristen udløber på en lørdag eller en helligdag, forlænges fristen til den følgende hverdag.

Klageberettigede er, jf. naturbeskyttelseslovens § 86:

- Adressaten for afgørelsen,
- ejeren af den ejendom, som afgørelsen vedrører,
- offentlige myndigheder,
- en berørt nationalparkfond,
- lokale foreninger og organisationer, som har en væsentlig interesse i afgørelsen,
- landsdækkende foreninger og organisationer, hvis hovedformål er beskyttelse af natur og miljø, og
- landsdækkende foreninger og organisationer, som efter deres formål varetager væsentlige, rekreative interesser, når afgørelsen berører sådanne interesser.

Det er en betingelse for Miljø- og Fødevarerklagenævnets behandling af en klage, at den, der klager, indbetaler et gebyr. Gebyret er for private personer på 900 kr., og for virksomheder og organisationer 1.800 kr. Gebyret reguleres årligt hvert den 1. januar. Gebyret opkræves i forbindelse med klagens oprettelse i Klageportalen. Klagen behandles først, når gebyret er betalt.

Gebyret tilbagebetales, hvis

- 1) klagesagen fører til, at den påklagede afgørelse ændres eller ophæves,
- 2) klageren får helt eller delvis medhold i klagen, eller
- 3) klagen afvises som følge af overskredet klagefrist, manglende klageberettigelse eller fordi klagen ikke er omfattet af Miljø- og Fødevarerklagenævnets kompetence.

Det bemærkes, at hvis den eneste ændring af den påklagede afgørelse er forlængelse af frist for efterkommelse af afgørelse som følge af den tid, der er medgået til at behandle sagen i klagenævnet, tilbagebetales gebyret dog ikke.

Miljø- og Fødevarerklagenævnet kan også beslutte at tilbagebetale klagegebyret, hvis

- 1) der er indledt forhandlinger med afgørelsens adressat og/eller førstestinstansen om projektilpasninger, og disse forhandlinger fører til, at klager trækker sin klage tilbage, eller
- 2) klager i øvrigt trækker sin klage tilbage, før Miljø- og Fødevarerklagenævnet har truffet afgørelse i sagen.

Gebyret tilbagebetales dog ikke, hvis nævnet vurderer, at der er forhold, der taler imod at tilbagebetale gebyret, f.eks. hvis klagen trækkes tilbage meget sent, herunder efter at klager har haft et afgørelsesudkast i parts-høring.

En tilladelse må i henhold til naturbeskyttelseslovens § 87, stk. 7, ikke udnyttes før klagefristen er udløbet, eller behandling af en eventuel klage måtte være afsluttet.

Det følger endvidere af naturbeskyttelseslovens § 50, stk. 1, jf. § 66, stk. 2, at en tilladelse bortfalder, hvis den ikke udnyttes inden 3 år efter, at den er givet.

Med venlig hilsen

Linda Lauritsen

Kopi til:

Hundige-Kildebrønde Sogn v. Axel B. Rewitz ([abr@kildebr.dk](mailto:abr@kildebr.dk))

Ansøger for byggesag: Frank Jørgensen ([fj@jdbyg.dk](mailto:fj@jdbyg.dk))

Greve Kommune ([byg@greve.dk](mailto:byg@greve.dk))

Miljøstyrelsen, Tolderlundsvej 5, 5000 Odense C ([mst@mst.dk](mailto:mst@mst.dk))

Danmarks Naturfredningsforening, Masnedøgade 20, 2100 København Ø  
([dn@dn.dk](mailto:dn@dn.dk))

Danmarks Naturfredningsforening lokalafdeling: Greve ([greve@dn.dk](mailto:greve@dn.dk))

Friluftsrådet, ([fr@friluftsradet.dk](mailto:fr@friluftsradet.dk))

Friluftsrådet, Kreds Roskilde (Greve, Lejre, Roskilde, Solrød), ([ros-kilde@friluftsradet.dk](mailto:ros-kilde@friluftsradet.dk))

Dansk Ornitologisk Forening, Vesterbrogade 140, 1620 København V ([natur@dof.dk](mailto:natur@dof.dk)).